朝鮮日報
十二日夕刊八面
編輯兼發行人 安在鴻
印刷人 朴昌[illegible]
京城府堅志洞三十二番地
發行所 朝鮮日報社
代表電話光化門(光)二三〇〇番

社說

獨逸大統領選擧結果의評價

힛트러는敗하엿나?

一

十日의伯林電報로 現大統領『힌덴불그』氏가 다시選擧된것은이미確實된事實이되엿다 이것은獨逸資產階級의勝利엿다 그러나『힌』氏의勝利는光榮잇는絕對의勝利는아니엿다 獨逸大統領選擧法에依하면 第一回의投票에 全體投票數의過半數를 占하는者가업는境遇에는 다시再投票를行하야 最高得點者가被選되게되여잇는데 『힌』氏의當選은 後者에依한것이다 卽去三月十三日第一回投票를 行한結果

힌元帥 一八、六六一、七三六
히트러 一一、三三八、五七一
텔만 四、九八三、〇七九
듀氏 二、五五七、八七六
원터 一一〇、一一五

로投票總數 三七、六六〇、三七七에對하야 過半數가될에는約十六萬八千票가不足하엿든것이다 이러하야四月十日再投票의結果는 豫想한바와가치 『힛트러』派와共產派의 猛烈한運動이잇섯슴에不拘하고 最高點만은틀님업시維持하야 다시『힌』氏는大統領으로써 多難多事의獨逸國을代表하게되엿다

二

그러나 相對的으로는그가依然히大統領의地位에 再選은되엿스나『힌』氏는 그老齡이 漸次活動力을 喪失하야감과가치 그와밋그를支持하는 黨派와群衆——資產階級을主導勢力으로한——은 漸次凋落되고그政治的勢力을히트러派에게 浸蝕當하고잇다고도볼것이니 選擧에나타난히트러派의消長을보건댄 再昨年九月의 獨逸國會議員選擧에際하야 『힛트러』派인國粹社會黨議員의得한票數는 約六百萬票엿는데 今次의大統領選擧에際한『힛트러』의投票數는約千百萬票로서『나치스』라는全體의 觀點에서본다면『힛트러』派는 今回五百萬票를增加하야 五百萬의群衆을 그政治的影響下에 리ー드한것이다 이에比하야이번에『힌』氏가再選은되엿스나마『힌』氏를支持하는政黨은再昨年의 國會議員選擧에得한票數는 約二千萬票엿슴에比하야 約千八百萬에 不過하엿슴으로 約二百萬票의 減少를보엿스니이곳『힌』氏의勝利는 退步하는勝利요『히트러』氏의敗戰은 勝利의敗戰이라는所以이다 一方今次第三位를占한獨逸共產黨首領텔만氏의 近五百萬에達한投票數는獨逸共產黨의勢力이또한無視할수업는 厳然한政治的基盤을가진것이다고볼것이다

三

再昨年의國會議員選擧에잇서서 約三十의議席에서 一躍百三十餘의議席을有하게되야 多數黨인社會民主黨과 正面對立하고 現下獨逸政局을리ー드하려할뿐안이라 世界的規模에잇서서는 資本主義와共產主義의正面의大敵이되야 世界의明日을卜하려는가지하고잇는 힛트러派의今回의相對的勝利는 實로獨逸政局만이그 不安한社會相의反映이엇다 이選擧의結果를要約하야보면 列强資本主義國特히米國의援助와 獨逸資產階級의政治的勢力을 基盤으로한『힌』元帥와그를支持하는 政黨은 압흐로더욱『힛트러』派에依하야 脅威될것이豫想된다 獨逸을救濟한다는名目으로 賠償『모라토리엄』을斡旋한米國 其他債權國家인諸列强및그들의御用內閣『브뤼닝』은『힌』氏의再選으로 누서少康을어덧다 그러나『力』의政治家『힛트러』는 압흐로 이번選擧에 더욱自信을엇은반치 그猛烈한活動을 조곰도못치지 안을것이다 『영』案이나、도ー즈案이나 五十步百步다 獨逸國民에게 無理한租稅를 强要하는 그따위債務——아들 孫子代까지내려가면서무는 그런놈의 빗을 누가문난말이냐 내가『스트레제만』이엇드면 죽어도調印하지안엇슬게다』이러케『히트러』는咆哮하야마지안는다 飢餓에우는 五百萬의 失業群을가진獨逸社會的 經濟的 破滅狀態에 잇는獨逸의 人民이 이사람이나 列强의 桎梏에서 獨逸을解放하고 『일』과 팡을 줄수가잇슬가하고『나치스』에 모힌것은極히自然한일이엇다 小市民‧無產階級의一部가『히트러』를支持하는힘은크다 이러한群衆은 共產黨에分潮되지안엇슬것가트면 더욱컷슬것이다 『힌』元帥는말한다

『極度에逼迫된獨逸國民의 窮乏은 余로하여곰 閣下에게呼訴하게까지에이르럿다 大統領閣下 貴下는大米國代表者로서 獨逸을救하고 世界를恐慌의非常한 虐殺에서救하소』 이것은昨年六月二十日 獨逸의經濟危機를 太平洋越便米大統領후ー버에게『모라토리엄』斡旋을願한『힌』元帥의說諭의一片이다 國際資本主義者로서 八十五歲의老齡의『힌』元帥가足히資本主義體系의一環을 잘統制하야나갈가? 또는『힛트러』는『力』으로써强敵列强을相對로 獨逸을건저나갈가? 또는共產黨은얼마나進出될가? 滿七年後에될次期大統領選擧外지에 獨逸의또한이와相關한世界의情勢는 實로알수도업는 暗澹低迷라할것이다

明暗雙流의停戰會議
今日로畢竟延期!
郭代表에게通電이업다하여
問題焦點은修正第一案

【東京十一日發電通】今日正午突然郭泰祺代表로부터重光公使에게政府의回訓이오지안엇다는理由로今日의會議延期를申込하야會議는明日外지延期하게되엿다

【上海十一日發電通】中國側이突然今日의停戰會議延期를申出한것은日本軍의撤收時期에關한豫備會議의修正第一案承認에對하야外交部에請訓하엿는데羅文幹은更히洛陽의汪精衛에게回訓을仰하엿스나그返電이오지안엇나하여郭泰祺는出席하여서도諾否의回答할수가업다하여正午에至하여突然重光公使에게電話로서會議의延期를申込한것이라한다

撤兵時期明示업스면 協定에調印不能
修正第一案은撤兵期가업다고 中國側延期理由

【上海十一日發電通】停戰會議延期에對하여中國側의情報를綜合하면國民政府는九日의會議의修正第一案도日本軍의撤收時期에對하여何等明示한것이업슴으로其承認에難色이잇서時期를明示치안흐면事態에依하여어느때外지든지日本軍은駐兵할수잇겟슴으로中國의主張은承認할수가업슴으로撤兵時期의明示업는協定에는調印할수업나는것으로今日回訓을할模樣이다中國側의態度豹變은제네바에서의顏惠慶이가十九國委員會에最近提出한撤兵時期制限問題에關한提案에一縷의希望을갓고委員會가中國에有利한決定을볼는지그與否를待하려는데잇지안는다

聲明書發表

【上海十一日發電通】日中停戰會議軍事小委員는左의컴뮤니케를發表하엿다

中國代表는日本軍隊가撤退에當하여使用할地區의調査를終하고此地域에對하여軍事小委員會는同意를表하얏다今日午後의會議는中國軍의駐屯地에關하여討議하고幾分進捗을보고十二日午後三時부터再開한다

中國側의聲明書

【上海十一日發電通】中國側은左와如한컴뮤니케를發表하엿다

今朝江灣、引翔港、殷行鎭方面의實地調査를行하엿는데午後는日本軍의撤收區域에關하여討論한結果米國武官에게正文起草를依賴하기로決定하고다음日本委員으로부터浦東及蘇州河以南의中國軍駐屯地에關하여討論을하고십다는提議가잇섯는데中國委員은此를拒絕하얏다

軍事小委員會 撤收地域은決定
不可侵線은決定되지못한채 午後六時半散會

【上海十一日發電通】軍事小委員會는十一日午後三時半에英總領事館에開會引翔港江灣의日軍撤收地點은實地檢分한結果를報告하고此를承認하얏슴으로撤收地域問題는全部決定되엇는데다만此를正文化하는것뿐이다그리고浦東及蘇州河以南의中國軍不可侵問題中로써浦東의區域에對하여論議를하얏는데中國側은條件을또다시提出하여不可侵線을決定할與否의原則論을되푸리하고更히如何히하여不可侵을確保할가의方法에對하여서는議論續出하얏는데日中의意見이隔絕하여結果지운것업시午後六時二十分散會하엿다

日中紛爭에對한 聯盟의活動再燃?
十五日米國務長官來壽로 中代表聯盟에依賴

【제네바十一日發電通】上海에在한日中停戰會議가決裂狀態에잇다는情報가當地에入한이때米國務長官스팀손氏가十五日에到着듸으로自然日中紛爭問題에對한聯盟의活動은再燃할模樣이다今週末에는十九國委員會가招集되리라고豫期되여잇고中國代表部에서도停戰交涉을聯盟의손에移하려는意嚮이잇슴으로十九個國委員會가열리는境遇中國의要請에依하야或은期限을附치안는撤兵公約은結局占據와다름업고又撤兵에는何等政治的條件을期待할것이아니라할에對하야注意를喚起할것가기는하나委員會가自進하야右에關하야再次勸告를發한과如한態度에는出하지안하리라고觀測하고잇는사람도잇슴으로聯盟側으로는『스팀손』長官이同問題에對한意嚮을얼기外지는積極的態度로慣習할것을希望하고잇다

休會三週間만에 再開된軍縮會議
專門家陸海空軍委員會만開催 週末부터緊張될터

【제네바十一日發電通】復活祭休暇로四週間休會한軍縮會議는三週間만에再開되엿스나佛代表『타듸으』英外相『사이몬』兩氏를爲始하여各國代表는歸國하여아즉參集하지안코다만陸海空軍各委員會도專門家會議以外는當分開催되지안흘것으로佛首相『타듸으』、英首相『맥도날드』氏等의到着을待하여週末부터活氣를呈할것을期待된다

헨議長의 開會의辭

【제네바十一日發電通】헨더ー손議長의開會辭는如左

軍縮會議는重要한아나又過去數年努力의結晶인條約草案을無用하게만들지안케注意를喚起한다本會議는演說과提案에壓倒된感이잇는데아즉着着目的達成키爲하여進行하여잇서今後도單純히專門的政治的意見의相違로分散되게하지안키로希望한다

一般委員會再開 米軍縮案提議

【제네바十一日發電通】休會後의軍縮會議一般委員會는今日午後三時四十分再開議長헨더ー손氏의開會辭가잇슨後米國代表깁손氏는米國政府의軍縮案으로서口徑百五十五미리메돌以上의重砲와毒瓦斯와戰車과의使用禁止를提議하엿다

飛軍用施設破壞의 空中爆擊은不可
修正되여事務局에送附된 日本軍縮案內容

【제네바十一日發電通】軍縮會議에서의日本佐藤松井永野三全權은目下準備한軍縮會議議長에提出할日本의軍縮案의內容說明書草案에對하여最終審議를十一日朝에行하고都市爆擊禁止에對하여서는倫敦에在한松平全權과長距離電話로協議한後左와如히修正하여決定하고事務局에送附하엿다

普通人民은威嚇하고또는損傷하고都市町村及非軍用施設을破壞毀損할것을目的으로한空中爆擊은此를禁止하고戰場外에서軍事上不得已한要求에依하여爆擊은不許할目標의種類에對하여는다시로具體的協定을要한다

米國案에 英、佛、伊는賛成
幹部會議에附議

【제네바十一日發電通】米國代表의攻擊的防禦兵器廢棄決議案에對하야瑞西代表만커이에賛成한後英國代表『사이몬』外相은

英國政府는米國案實行에入하야犧牲을拂할用意가잇다그러나空中爆擊에도米國代表案과同種의規定이設定될것을希望한다

고賛成하고獨逸代表도이에賛成하얏스며佛國代表『달구주』首相은米國案에는賛成이나巴里平和條約의制裁規定을勸獎할에는大槪軍備는各國相互의問題임으로同案의範圍로는不充分하다大潛水艦、一萬噸以上의戰艦을制限하려는것으로米國案以上에나아갓다고英國代表의提言에言及하고米國案은同種의案을一括討議할것이다고述하고伊國亦此에賛成하야此結果米國案은卽時討議에入치안코幹部會議에附議키로되야一般委員會는午後六時四十七分散會하얏다、그리고米國案은이에幹部會에서는默殺할것가나

米代表깁슨氏가 攻擊兵器廢棄主張
軍縮會一般委員會에다 決議案을提出해

【제네바十一日發電通】米代表『깁슨』氏는軍縮會議一般委員會에서

一般委員會는攻擊的兵器를廢棄하는것은軍備縮少뿐아니라安全保障確立에對한第一의또한必須의條件이라고信한다各國이戰時에탕크毒瓦斯及口徑一五五미리의重砲를使用치안을것을約하고이러한兵器를廢棄할것을勸告한다

는決議案을提出하야

侵略에對한恐怖는陸戰에在한特殊의攻擊的兵器에基한安全이保障되엿다는感은防禦에對하야攻擊以上의優勢를與하기外지는回復될수업나그리고從來防禦는攻擊以上의優勢를가지고잇섯다

고說明하야提出決議案의主旨를强調햇는데決議案中의兵器以外의攻擊的兵器例하면爆擊機等에對한米國의見解는後日提出하겟다고約하얏다

鈴木法相이 川村法相과懇談

【東京十二日發電通】鈴木內相은十二日午前九時半川村法相과會見滿鐵總裁問題에對하야懇談하얏다

學良懷仁堂에 調査委員招待
滿洲가中國에領土이라고 席上서學良이演說

【北平十一日發電通】張學良은今夜八時懷仁堂에聯盟中國調査委員一行을招待하고席上一場演說을試하얏는데彼는其演說에서먼저滿洲가中國의領土인所以를詳說하고日本이武力으로서占領한後反逆의臣을使嗾하야僞政治機關의組織을行케하고滿洲獨立을宣言케한것은侵略併吞할野心에서나온것으로日本의中國侵略의第一步이다予는聯盟이正義를維持하고國際平和를保持하기爲하야取하고잇는努力에感謝를表한다

聯盟調査員 行程不變更

【北平十一日發電通】今夕六時半北平『호텔』에서國際聯盟調査委員新聞班의『펠트』氏는左와如

洛陽國難會議 國民政府支持決議
領土保全侵害에抗爭하고 主權毀損條約反對

【南京十一日發電通】洛陽國難會議는全國民은中國의政治的獨立及領土國權의保全을侵害하려는他國에對하야外交及武力으로써抗爭하는國民政府를支持하고國民의主權을毀損하는條約에는斷然調印치말것을希望한다又聯盟規約及不戰條約을尊重하는列强과親善關係를促進하라고決議하얏다

上海代表가 國難會議에通電

【上海十一日發電通】國難會議에出席한上海代表六十二名은昨日洛陽의國難會議에對하야左의諸項을要求하는宣言을發하얏다

一、對外條約又는協定에서臨時政權機關이憲法上의機關의同意를經치안은以外의것은效力을發生치아니할것
一、言論出版集合結社의自由를確保하고此等의自由를制限하는黨部의決議及一切의法令은刑事及警察法規를除한外는一律로廢止할것
一、各政黨의成立及自由行動을認하는外國有金을國民黨의黨費에使用함을禁할것
一、地方自治를實行하고人民으로하여금自由로政治에參與케할것
一、民選國民參政會를設立하야政府를監督케하되右參政會는二個月內에成立할것

顧維鈞問題 俄然重大化
中國側은어데까지든지 盟員과同伴을訓電

【北平十一日發電通】顧維鈞問題는俄然重大化하야昨夜南京政府로부터顧維鈞에게最後까지調査團과行動을함께하라는訓電이到着하고調査委員會를開한結果吉田大使에게事實을報告하고日本側의意向을무르는바잇섯다日本參與員側의推察에依하면調査團이入滿을中止일時는聯合의報告는滿洲의實情을調査할수업는全然白紙의報告를하든지或은北平에在한間接的調査로써이에代하든지其中의一을選할터이며엇더한일이잇슬드래도顧維鈞은山海關外지는반듯이調査團과同行할것으로看取된다

顧維鈞問題 日本이斡旋?

【北平十一日發電通】顧維鈞問題는結局日本이斡旋의勞를取하야

一、聯盟側에서滿洲國任命의參與員을認하든가
一、顧維鈞이滿洲國을僞國云云한것
一、調査委員으로부터顧維鈞의入滿에對하야滿洲國에諒解를求하든가

의三方法을取할外에方法이업다고發表하고잇다

그리고聯盟側은問題를滿洲國의承認과聯盟加入을含한政治的性質을가진것이라고解釋하고잇다

調査員入國中止라도 顧維鈞入滿不許
滿洲國政府의意向

【奉天十一日發電通】顧維鈞入國阻止에對하야聯盟調査委員側이顧維鈞을同行케하려는態度에關한滿洲國政府側의意嚮은調査團一行이顧維鈞을一行中에加入하기로決定하엿것스면委員一行이中國에到着한時『릿톤』卿은他委員으로부터滿洲國側에通牒하야두엇슬터이다現在에와顧維鈞問題로滿洲調査를中止한다는것은우스운일로滿洲國側은이러라고顧維鈞의入國을許可할수는絕對로업나고하는見解를가지고잇는바假令委員이來滿을中止하드래도顧維鈞入國은阻止할方針인모양이다그리고聯盟調査委員來滿함에對하야는全滿各都市는勿論奧地各地方外지案內하야委員側의調査에便케하려고政府側은各般準備를進行하고잇다

滿洲國政府 獨立을通告

【長春十一日發電通】滿洲國政府는三月十二日附滿洲에總領事及領事를代表하는十七個國에對하야發하엿든것과同樣의滿洲國獨立通告文을本日午後四時外交部長謝介石氏의名으로瑞典、諾威、西班牙、葡萄牙、埃及國等의外務大臣에發送하야承認을求한바잇섯다

릿톤卿이 學良에答辭

【北平十二日發電通】昨夜懷仁堂에在한張學良의聯盟調査團一行招宴은深更午前零時經에散會햇는데席上張學良의演說에對하야『릿톤』卿은侵略防止에對하야保障을與하는同時에힘잇는者에對하야는그力을行使할必要업는保證을與한다 고答하엿나

凶漢에狙擊된 루氏바市에着

【바ー젤十日發電通】九日바ー젤에赴하는途中伯林停車場에서凶漢에게狙擊된獨逸國立銀行總裁루ー텔氏는醫師診斷의結果腕部上部에僅少한擦過傷을受하엿슬뿐임으로豫定과가티旅程을繼續하고十日午前바ー젤에到着하엿다

佛國領事館 大連分館新設

三月二十三日부터大連市山縣通二百十二番地에分館이新設되엿스며分館主任은쑈이넬氏라한다

辭令

【東京十一日發電通】
普通學校長 江頭四郎
兼任府視學官(三等) 城大書記 中兩右一
任城大事務官(七等) 公立中學校長 高木善人
兼任公立中學校敎諭(七等)

人事消息

▲齊藤鉉二氏(京城公立中學校長)新任人事本社來訪
▲水元重文氏(京城中央電話局監査課長)同上
▲大衆製明氏(總督府遞信技師)同上

八面鏡

○明暗無雙의停戰會議는또다시延期、停戰會議가是乎
○軍縮會는또다시開會、이로因하야제네바는活氣를呈하얏다고
○『제네바』의市民의繁榮을爲하야、會議는有効! 但『회의』의結果는『懷疑』!

新春 獨逸汽車票時計 特賣
朝鮮初步宣傳一데
獨逸사람의솜씨
勿笑 勿驚

代價 單三圓
本洋行絕對保險
國際洋行時計部奉仕係

돈모기大王
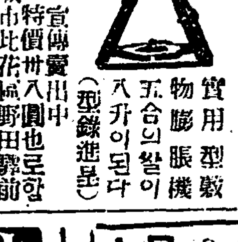
實用型數 物膨脹機 五合의쌀이 入升이된다 (型錄進呈)
宣傳賣出中 特價卅八圓也로함
大阪市此花區野田驛前 石橋機械製作所

金剛堂書店의 均一大賣出時只今!
新刊古書 10錢 20錢 30錢 40錢 50錢 70錢 外지
格外의珍品이山積
京城府明治町 古本高價買入 金剛堂書店 電本局三三七番

漁具
投網 四分目二寄 十一圓 五分目二寄 九圓五十錢
鳥捕網 極上等絹絲製各種 長三間幅六尺三圓
京城明治町一丁目派出所前 漁釣具御商 秋岡商會
定價表進呈 電話本局四三九〇番 振替京城一二一五六番

生食
說明書進呈 切手貳枚 京城府外新設里 朝鮮保康會

▲東洋福德甲皮의一
▲上等英字靑皮의底
▲紳士用高級洋靴大特賣
▲編上靴一圓加
上品 3圓50
特品 3圓80
別品 4圓50
地方은代引發送하되多少先金必要함
黑茶白色은隨意로

京城府南大門路二丁目七 光榮堂 製作所

肺病 淋疾 連珠 專門
半島醫院
京城橋北町西大門幼稚園前
責任治療

부인성약 益母草엑기스錠

前京城帝國大學醫學部講師 醫學博士 朴昌薰先生推奬
튼튼히나어튼튼히길음시다
건강한자녀는건강한모체로부터、건강한모체는익모초로부터
익모초엑기스정(錠)으로부터
益母草엑기스錠은月經不順、帶下症、諸子宮病의徹底的治療와產前產後의養生에國際的으로確認된古今唯一의婦人聖藥입니다또男女不拘하고神經衰弱、諸冷病、消化不良에特効가잇슴니다
本舖 大盛堂藥房 京城府公平洞八八 振替口座七八九一二‧電光一三五六
代理店 京城南大門通 新井藥房

豆滿江對岸에集結코 越境侵犯을企圖中
茂山、會寧、鍾城對岸占領 日本軍主力은奧地에

【間島十二日發電通】 일본증원군대의주력이 오지에향하야떠남에따라 병비의일부는조선국경을침범코저 두만강안(豆滿江岸)각지에집결하고잇는데 작일래로무산대안(茂山對岸)하광포(下廣浦)회녕(會寧)대안 대랍자(大拉子)종성(鍾城)대안 결만도(結滿島)방면은각각그들에게점거된것이나마찬가지의상태에빠지엇다

【間島十一日發電通】 왕청현(汪淸縣)방면의병비의일부 약삼백명은 량수천자(凉水泉子)를점령하고다시 조선국경을침범하려고 금조부터진군중이라는 정보가잇서 중대시된다

二十名便衣隊放火 三道溝七十戶全燒
領事館警官隊撤回後放火 騷亂을極하는間島

【間島電報】 지난십일에병비단(兵匪團)의습격을바더 시가의동부(東部)를 불에태워버린간도화룡현삼도구(間島和龍縣三道溝)는 총영사관에서출동하얏든 경찰관이구일밤에철퇴하얏든바 경관대가떠난후 얼마지나지아니하야 약이십명의편의대(便衣隊)가시가에침입하야각처에방화하야가옥칠십여호를전소하엿다

騎兵○隊激戰

【間島十一日發電通】 령목기병○대(鈴木騎兵○隊)는 금조새벽에 소삼분구(小三岔口)에서사백의병비와충돌하야격전한결과 병비일당은다수의사상자를내어버리고북방산중으로퇴각하엿다 일본군에게는약간의손해가잇섯다

便衣隊五名逮捕 武器彈藥等押收

【間島十二日發電通】 오지에서룡정촌(龍井村)국자가(局子街) 등의도시로피난한조선인과중국인들틈에들어온편의대 (便衣隊) 가다수잠복하야폭동을이르키려고함으로 일본공국에서는엄중경계중이든바 십일일백초구(百草溝)금곡○대(金谷○隊)는동지에서다섯명의편의대를체포하고폭동에사용하려고가지고잇든무기와탄약을다수압수하엿다

奧地同胞避難

【間島十一日發電通】 오지에사는조선농민수천명은룡정촌(龍井村)과국자가(局子街)에피란하여왓슴으로조선인민회에서는보호중이다

八百名의大部隊 頭道溝襲擊計劃
一擧에龍井村直衝을豪言 落合○隊討伐出動

【間島十二日發電通】 봉밀구(蜂蜜溝)부근의 패잔병은 대랍자(大拉子)방면의병비와련합하야약팔백명의 부대를 편성하여가지고 삼도구(三道溝) 부근에서 남으로내려오고 잇는왕덕림군포병대(王德林軍砲兵隊)가오기를기다리고잇는데그들은최후행동으로 금명일중에두도구(頭道溝)를습격하야긴세력으로룡정촌(龍井村)을 습격 하리라고호언하고잇는데십일일오후낙합○대(落合○隊)는급거히두도구로출동하엿다

龍井村郊外 闇夜銃聲頻發
밤중에총소래가련속해들려 便衣隊의所爲인듯

【間島十二日發電通】 작야룡정촌교외(龍井村郊外)에서편의대가 쏘는듯한 총성이빈번히들림으로 일본측과 만주측관대가총동원하야철야경계하엿다 히도그들의 손에○○ 되엿다그리하야 그들은또다시 피난할우려가잇다는바 지금가티 병비가횡행한다면 금년농사도 크게문제되리라한다

朝鮮樂協會創立

력사잇는조선의 재래음악이 나날로쇠퇴하여가고잇슴을갓갑게 녁이어 금후그연구에 힘쓰고널리동호자를어더 길이 남기고저하는뜻을가지고 이번에 최동석(崔東石)김영팔(金永八)씨등의발긔로조선악협회(朝鮮樂協會)를창립하엿나 사무소는 시내사직동(社稷洞) 삼백 팔번지이라한다

兵匪團侵害로 蛟河同胞不安

【吉林】 작월당지에도착한사람의말에 의하면교하·부근남구(南溝)에거주하는조선동포는량곡경작(耕作)준비를하고잇던바 지난사일밤에 비병(匪兵) 수십명이달려들어 금전은 물론이요의복등속까지 빼앗고 인명을살해하는등 악행으로 대초갑유일 우엇다는바권명래(權明來)의처(□氏)김인성(金仁成)(三□)두명은무참

四百八十名 哈市로避難
目下情勢極憂慮

【哈爾賓支局電報】 반길림군(反吉林軍)을 토벌키위하야 각지에출정하얏든 일본군이 철퇴함을따라 오지는 다시위험하게되얏는데 작십일일 사백팔십오명의 조선동포가 할빈으로피난하여왓다 피난민은 더욱계속하여드러올형편이다

少年團體代表會合
련맹회관에서

도라오는 오월(五月)어린이날에 대한상의와 당면의소년운동 제문제를토의코자 금십삼일 오후다섯시부터 견지동소년 련맹회관에서 부내소년운동자 대표간부회를 열터이라는데 일반운동자는만이참석하기를바란다한다

共黨二百餘名 吉海線에放火
지방거주민은극도로불안 警官隊急遽出動

【吉林】 지난십일오후칠시경에길해선연통산(吉海線煙筒山)과소성자역간(小城子驛間)에잇는교량(橋梁)에방화한사실이잇섯는데 듯는바에의하면 조선공산당원 이백여명이 폭격대를조직하야가지고 길해선을 전복하려는의도에서 그와가티 행동을하야 전주를절단하고 전신전화를 불통치못하는등 일시 소동이잇서그로인하야 미치는 농촌의영향은 크게되야 일반주민은매우불안공포에싸혀잇다한다 이급보를접한 당시경관대는 치안유지를위하야 출동하리라하며 동시에수리게원은 방화된교량 수리차로작일림시렬차에연통산으로갓다한다

京城放送局改稱 朝鮮放送協會로

지난삼월십일에사단법인경성방송국(社團法人京城放送局)은 총회에서사단법인조선방송협회(朝鮮放送協會)로개칭하기로결의하고 곳인가신청중이든바지난칠일부로 인가가나와 경성지방법원에 등긔수속을 하엿다 이로써 일본방송협회에 상대할만한조선방송협회가 된셈이다 그러고 경성방송국의 명칭은일실려의명칭과 호출부호가티 쓸터이다

日本人襲擊 八名을殺傷
독기를들고행인을찍어 原因은精神에異狀

【安東發電】 시외수파촌(附近村落)과 시내 고천남동까지의 길 거리에서 십일일오전새벽부터 삼십오분동안에 조선사람일명이 일본인팔명을 살상한 사건이 잇다 가해자는조선경상북도경산군안심면(慶北慶山郡安心面)출생으로봉강현가수군수과촌에 거주하는 김수찬(金洙燦)(三二)으로 독기를 들고서 망부로 행인을찍어 그중일명은즉사하고 그외칠명은 전부중상하엿스며 범인은 즉시체포되엿다원인은정신이상이라한다

南滿은殆半歸還 北滿은尙今殘留
농자금은계를만들어륭통 最近避難同胞狀況

【奉天】 거간약반개년동안남북만주각지 약이십개소 수용소에수용되엿든 이만여명 피난동포는지난달 하순부터 속속원주지기타로 귀환한다함은 루보한바어니와지난팔일현재의귀환상태를본다면 별표와가티 얼마를남기고는남만주의분은거이귀환하엿고 오직북만주에 만이시국관계로 한명도도라가지 못하엿다이제당국의 이에 대한커간의 정세와 장래의방침을 듯는다면 할수잇는데까지각지의피란민을돌려보내고 부득이 도라가지못할사정을가진 자만은 따로엇던대책을고려하고 잇다는바 례를들면봉천수용소에잇는피란민중조양진(朝陽鎭)반석(盤石)청원(淸原)의일부에서온사람들이나 각지에서도 그러한 사정을가진사람들이다 그들에게대하야는목하 료양(遼陽)에약일천천지(天地)의농장을 만들어 수용해볼가생각하고 잇다 하며 정가둔(鄭家屯)과 통료(通遼)에 잇는 약천명의 피난민은 이들동묘의동아권업(東亞勸業)의 공제호(公濟號)농장에 수용할방침인데 당시도역시 치안문제로다소고려중에잇다는바 다도라간후의 농자금문제에대하야는 각부락(部落)을 단위로하는 농무계(農務稧)를 설치하야 커리로써 융통식힐 방침이라하며 자금으로는 조선총독부에서 약이백만원을 동아권업공사에주고 동아권업에서는 각금융긔관에 주어다시농무계에 대출하도록한다는것인바 피난동포가 아니라도 농사를짓는사람이 면작금을 대출(貸出)할터 이라한다

避難民移動狀況 四月八日現在調査

收容地	出發數 戶	出發數 人	現在數 戶	現在數 人
奉天	一〇七	八四一	三一二	一、四〇五
撫順	三一一	一、九〇八	—	—
海龍	三一六	一、七七五	—	—
安東	三八八	一、二〇八	四一	一九〇
鳳凰城	一九一	一、〇三一	—	—
鐵嶺	二四	一二八	一二六	八三〇
開原	三一二	一、六九九	一〇八	四八八
四平街	一〇九	四八六	—	—
公主嶺	一七	七八	—	—
長春	九九	五〇四	—	—
鄭家屯	—	—	九六	三四一
通遼	—	—	三一	一二九
吉林	一九九	九五一	三六	一一〇
磐石	—	—	二六	一三六
敦化	—	—	一七	八六
哈爾賓	五九	二六一	二六	一〇八
一面坡	六〇	二九五	五〇	二二〇
陶頼昭	—	—	四六	二八三
烏吉密	—	—	二九	一一三
齊齊哈爾	六八	二二七	—	—

本町火災

십이일오후천삼시이오 정오에 시내본정(本町)일정목전도우가방상점(田島鞄店) 북촌삼랑(北村三郞) 집뒤길에잇는쓰레기통에서발화하야 일부식 이층건물 일동약십여평을소실한후동사시십분에 진화하얏는데 출화원인과 손해액에 대하야는 방금소관본정서에서조사중이다

朝鮮美術展覽會
오월이십구일부터삼주간 景福宮에서開催

제십일회조선미술전람회(朝鮮美術展覽會)는전긔와가티 가튼장소인경복궁(景福宮)내넷날공진회건물안에서 오는 이십구일부터 륙월십팔일까지 삼주간열기로되엿나 출품원서는 오월칠일부터 십육일까지 총독부학무국내선전사무소에서밧는다하며 출품은 오월십구일부터 동이십일일까지 삼일간에회장에반입하기로결정되엿다

프로文化聯盟 加入分子도檢擧

【東京十二日發電】 프로문화련맹에대하야철저적탄압을하고잇는동경경시청특고과(特高科)에서는 과위련맹간부를 총검거하얏스나 다시재조직을 할념려가잇슴으로 련맹에가입한 유력분자(有力分子)를도검거를하는중인데 좌익학생들에게까지 검거의손길이펴진모양이라한다

要求와抗議로論難 代表陳述後閉廷
一般傍聽公開裡綱領을主張 朝共總局八回公判

【東京】 동경시곡형무소(東京市谷刑務所)에서 미결(未決)로륙년동안이나신음하고잇는조선공산당일본총국관계자김한경(金漢卿)외이십삼명에대한제일회공판은 지난륙일에 동경공소원(控訴院)에서일반방청 공개리에 오전십일시부터 개정하엿섯는데 개정벽두에 각피고로부터 형무소내의 대우개선을 강경히 요구하고법정내외의 경계를철폐하라는 강경한 항의로 일대론란이잇다가휴정한후 오후한시반부터 계속개정하야 제일회공판에부터 번복되어온긔본적강령(基本的綱領)과요구(要求)를 김한경피고가병료안어 조로주장하고니어며대표진술(代表陳述)에들어가공산당의조직과 조선민족○○과 정당(過程)에대한진술을하다가오후삼시반에폐정하얏는데차회공판긔일은미정이라하며 긔본강령은다음과갓다한다

一、共產黨員及政治犯人의卽時無罪釋放

二、一次事件과二次事件의絕對的統一

三、公判의絕對公開

四、法廷內의言論에絕對自由

五、六、六項省略

世界周遊二百名 京城觀光後出發

『레조류ー트』호(號)의세계주유단일행이백오십명은 금십일일오전칠시 인천으로부터 경성에 드러왓는데 칠십대의 자동차행렬을지여 경성시내를 구경하고 오후네시경성을 떠낫다

三十二名送局後 又復十餘學生檢擧
공산당재건독서회또탈로? 東大門署再次活動

지난팔월경 삼십이명(칠십여명관계자중)을공산당재건(共產黨再建)관계로송국한 동대문경찰서에서는 그후부슨단서를 또어덧승인지 돌연활동을개시하여 시내『이러타』잡지사원 남만희(南萬熙)군을검거하는동시 전에검속하엿다가 일시석방하엿든중앙불교전문학생(中央佛教專門學生) 리태우(李台雨)그의안해안정현(安貞賢) (모은행원) 중앙보육학교생도(中央保育學生) 최옥희(崔玉姬) 등동성상업생도(東星商業生徒)장긔환(張驥煥)등을검거하고 그외모모 모교(某校) 생도안호신(安浩臣)리희호(李熙鎬)권대직(權泰稷)안호일(安浩一)안호성(安浩性)등남녀십명을 검거하고방금 엄중취조중인데이는 동대문서사건관계의독서회(讀書會)와공산당재건(共產黨再建)관계인것갓다한다

梁山事件擴大? 新事實發露된듯
慶南警察部大活動

【釜山】 량산농민조합사건의관계자 이십일명이 지난륙일에 예심으로 회부되엿다함은 긔보한바어니와 그주모자로권혁(金赫)의집을수색하야엇던단서를 어더가지고 엄중히 취조한결과 그의친척(親戚)의집에 숨겨둔것이 판명되여 도경찰부고등과에서 큰거하 솔통반절과의외로 중대사건의 문서가발각되엿다는바 그내용은 절대비밀에 붓침으로 자세히 알수업스나 컨일 농민조합사건으로 구류(拘留)처분을당한김용호(金龍浩)변안준(邊翰俊)량인을구류기일이 지내서도 아즉방면치안코 지난○일에 부산형무소로부터 량산경찰서로 보려가고 금번사건의관계자인 김장호(金章浩)도 소요사건과 분리하야 각각엄중히 취조하는중이라는바 이는 권하는바에의하면 도내각농민조합을 중심으로하야모종중대 계획을하던것이 발각된듯하다한다

渾水泡居留同胞 二百三十名避難
【安東縣民會에收容】

【安東縣】 지난칠일마적오백여명이안동현 압록강 하류혼수포(安東縣鴨綠江下流渾水泡)를습격하야 동지동포 부락이십일호와서당(書堂)등이전소되고동부락에 거주하든 동포중백명이 행방불명되여 지금조사중 이고 그외는 전부안동현으로 속속피란중이라함은 보도된바와 갓거니와 이커동지와그부근에 거류하는피란동포는 도보로 지난팔일량일간 안동현에 도착하야 피난민 수용소에 수용된것만이 백남십명에달한다고

二案審議의 京城府會議

월즉특별위원회(特別委員會)에서심의하든 소화오년도 결산보고(決算報告)와 조례개정안(條例改正案)의심의가 끗낫슴으로 컨긔두안을 본회의(本會議)에 상정하기로되어십삼일오후이시부터부청회의실에서 부회를 개회한다고한다

拳銃密賣團 四十八名 一網에檢擧

【東京十二日發電通】 동경경시청에서는혈맹단(血盟團)일파검거에 감촉된바잇서 일제히권총검삭(檢索)을 시행하얏는바 희유의 대권총(大拳銃) 밀매단 사십팔명을 검거하얏다 이수범은횡빈시 신내천구청목정 (橫濱市神奈川區青木町) 길전(吉田)의집에류하는 원선원등전선길(元船員藤田仙吉)(四○)과 그처『도시』(三三)기타사십육명으로엄중취조한결과 권총밀수입과 밀매(密賣)는 신호시부두(神戶)를중심으로하야가지고 그최고수뇌자(首腦者)인 신호시 지원하정(祇園下町)거주 일명령목미야(一名鈴木米也)의 삼상룡장(森上龍藏)(三○) 이가등전(藤田)등을통하야방목(栃木)천엽(千葉)신내천(神奈川)등삭현에교묘한수단으로 판매하든 것으로압수된권총은 닐곱자루 탄환이이천칠백발이며 이들은모다 우익첨예단체(右翼尖銳團體)와밋이종류의단체라한다

平壤府內 火災五件
하로동안에

【平壤】 십일아츰부터십일일아츰까지에 평양부내에는 화재가오건이나 속출하여 부민을놀내게햇다 봄철이차차 들자 화재가빈발하는상태임으로각가정에서는특히주의함이조켓다고소방대에서는이야기한다오건의화재장소는다음갓흐며 손해는 그다지만치는안타고한다

▲十日午前二時二十九分 陽九里一一〇 安利鎬家

▲同日午後三時四十四分 慶上里七二 崔仁洙家

▲同日午後四時十九分 港町一〇六 宋信云家

▲同日午後八時十四分 箕林里一五一 郭用龜家

▲十一日午前八時四十分 鏡齊里七四 崔日讃家

金百圓寄贈

【安東縣】 지난칠일 안동현시장통 륙정목(安東縣市場通六丁目)에잇는원전시송(原田市松)씨는 농지피란민수용소에잇는피란동포를위문하고 그들에게엿(飴)이나 한써하여주라고 일금백원을 긔증하엿슴으로농민회와피란민 일동은감사하흠을마지안는다고한다

拳銃靑年
定着性을일흔 奇薄한그生涯
한군대 붓허잇지못하도록된신세 오년간만주에서는무엇을햇든고
李先龍主演活劇이야기 (七)

警戒網突破도問題 路程으로도頗疑問

충북 충주군엄정면(忠州郡嚴政面) 방면에서출생한다든범인이홀연히 강원도원주문막(原州文幕) 에서붓들리웟나는것은범어돌의한 놀랍이 업지안엇다도정으로보더라도 산중으로 빠여리길인데다가 겹겹이 삼도의수사대가 요소마다 쳐여잇는터에그경계망을 돌파하고 문막까지달아갓다는것은놀나운것이엇다그러나 경긔도 수사본부로서는 그리놀다운일은 아니엇다 미리조사해노흔 리선룡이의 신원조사에의하면 문막에는 그의외조부 류정오(劉貞五)와 외조모가잇섯다는것이다 이리하야 만일의때에는 범인이 산중으로쫏기어단이다가 외조부의 집으로들런지몰른다는 생각을가지고 미리 형사대를보내어 잠복식히어 문막일대를 엄중경계식히엇든것이다 그러나 몰론 원주경찰서에서도 이방면의경계를 하엿는것이다 그러든차에 사월사일오후한시경에 문막에나타나니 벼가낫이라 피할래도 피하기어렵고 겸하야권총도안가지엇섯슴으로손쉽게잡히지안을수가업섯든것이다

逮捕된犯人李先龍의 畸形한그少年時代

사건발생당시에 그의출동자사건는대타여괴에서웃난다그동안 재하든광경은 거외 보도된바임으로 녀긔록할것도업다 그러나범인리선룡의소행과ㅡ생애이것은 다시한번 생각케하는것이잇다 한말로말하면 넘어도긔구한것이엇다 네살떄에 엇던디유로 아버지와 헤여진어머니의등에업이어 장호원으로 떠들어왓든그는 어머니가 개가한리한주(李漢周)의양아들이되엿다 겸하야 그집에는 선처의아들이열살내외되는것이두울식이나잇고보니 미움을안사고 길어낫다해도그리집안에 귀염은 못바덧슬것이다 그리다가 십년전에그양부가죽고 또잇해후에 어머니까지 죽엇다 다시차저보려든 생부도어느새에 죽엇다는것이다 나히가 십오륙세에 철노 들어가는때라서야조흘지 안커야조흘지 그의생활은 참을파적막 그것뿐이엇슬것이다 그러타 마음을의지할곳업는 집업는애! 부모업는애의 하염업는 한숨은 헛웃슴으로도속여넘길수업는것이엇슬것이다

定着할수업는身勢 憂鬱症으로煩悶ㅡ

이가치하야 라고나면서 괴구한산세를 가지엇든그는 어느한자리에 마음을붓치고 머물러잇게할수업엇슬것이다 그는만주에건너가기전에 장호원서 살든뎃년동안 일본인을따라 일본도 건너갓든일이잇섯다 그러나 거긔에도오래못잇고 돌아왓나 돌아와서는자동차운전수 견습생으로도 잇섯다 그러나그직업이 그의마음을안정식힐수 업섯슬것이다 그는다시만주로 건너갓다 오년전그의형을(乙寧)이가자동차운전수를하며 지나는 봉천(奉天)으로그의형수와 어린 누이동생을다리고갓섯다 를본그가 봉천으로갈때에도 봉천에간다는 것보다장호원을 떠난다는 생각이더컷슬것이다 그래서 봉천을갓스나한달동안이나 직업업시 의형과의형수에게서 지난다는 것은도저히 할수업는 일이엇슬것이다 몸이성햇거든 그도제힘으로만주영에서 무엇을 하던지한개의사람이 되여보겟다는 생각이들어 필경에 그의형에게도 온나간다는 말이업시 떠나버렷든것이다 그리고이번 범행을한후에쫏기어 다니다가 자긔의외조부를 차저보려고 문막에들렷든것이 결국최후를 스스로재촉하얏든것이다

滿洲五年間生活은 警察取調기다려서야알듯

그러면 오년동안을 그는무엇을하고잇섯든가? 고향을 떠날때보다몸은 더강건하여왓다 엄어케울은업골 키는적으나 여무진체격……천날보다 훨신 달려진그이엇다 그러고 전보다 말이더업섯다 술도담배도안먹고 조용히 거리에나와서는 신문이나어더보고 들어가군하엿다 동리사람들도 『선룡이가나갓다오더니달려젓는걸! 온순해』 하고칭햇다 그러든것이 『범인은선룡이엇다』고한번소문이들리자 동리에는이런소문이놉혓다 그는신문에서 강도긔사만보고 잇섯다하는등 ○○을몃명죽이고야 죽는다고말한적이 잇다는등 그러나미들수업다 다만 지난다섯해동안 그는 만주에서무엇을하고왓던가?하는것을그후경찰의취조나기다려알어보기로하자(完)

公認 南大門自動車學校
▲男女學生大募集 ◇學則要申込次第送呈함
各道試驗車完全具備 三十一年式新シボレー新購入 全學費三十圓
◇競馬場市內中ノ裁判所北門前 京城府西大門町

斯界의尖端的京城高等寫眞學院出現
寫眞師養成
第二回 本科 速成科 夜學科
●學資低廉 失職者救濟目的爲主
男女年齡不問 短期責任教授 學則要二錢切手
京城仁寺洞一三二 (電光四七九)

急告

신성당의 임질대하증약 (구로벨)이 잘팔니는대 허욕을 내는자가만어 요지금(구로벨)과 가튼약을 위조하야팔며 광고도 비슷하게 내는대가 만흐니구로벨의 상표에 주의하시오 상표업는것은 위조품이오 또약을 거저준다는대가 만흐나똥도거저안주는 세상에 십년된 만성임질이 근치될만한 약죽오륙원이나되는약을 수백원식드려 광고새지 내여 거저줄니가만무하니잘생각해보시오 하여간무슨눈건이던지고명하고신용잇는 대가아니면절대로 사지마시오 또분석시험해보아 구로벨이상더 신효한약이 잇서가르켜 주시면 몃천원이라도내고 팔겟사오니갈으켜주시오

림질 대하증 냉병에 구로벨이데일
근치절대보증
만일무효면돈을물러드리오
유명한독일구로벨박사가발명햇습니다

사가최근에 세계적대신발명하신 KUROBER (구로벨)을쓰오 구로벨는천하에둘도업는참신기한약이라백발백중, 만명이면만명이다 틀림업시낫다 이러한자신(自信)을어든결과환자의안심과신용을엇기위하야만일무효면절대책임지고돈을돌니기로보증서를부하얏스니 남녀관청림실, 부인적백황, 하중증, 남녀랭병, 하혈(下血)등 고로지못한대며 제일먼저 독일구로벨

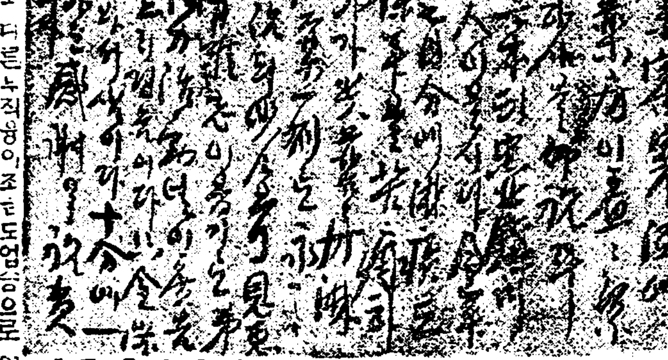

십여년된림질이근치된힘을이감사장이증명

약가 에五원, 급성소종소태에三원, 대하증, 랭병그타부인병치증 만성과 그타체증에五원, 지방송료선금은 무료
京城西大門町二ノ68 神聖堂大藥房 振替京城四九五○ 電光三三四

滿洲問題와朝鮮사람 (8)

朝鮮移民의社會組織研究

李勳求

이規定의目的은 中國人과外國人間(特히日本人과朝鮮人)의不動産賣買禁止에잇는것은 明白한일이다 新聞紙上의報道에依하건댄 日本의滿洲內勢力에關한

南京政府 의命令에依하야 東三省政府委員會는滿洲에對한方針을討議하엿는바 그一部는朝鮮人에게關한하나이엇다 다음의引用文은그部分의內容이다

一、東三省에잇는朝鮮人總數는 約七〇九、〇〇〇人인데 이中에는 아직도一定하게定住치못한移民을包含치안엇다 增加率은每年約 四萬人이다

一、朝鮮移民들은 極度로貧困하다 日本人이그들에게經濟的支配手段으로 金錢을低利貸付한다

一、쏘베엣트露西亞 第三인터—내슈날과 中國共産黨은朝鮮人을利用하야 滿洲를붉게(?)化하고저한다 따라서不良朝鮮人의 殺人放火掠奪等犯罪行爲數는漸次增加한다

一、第三인터—내슈날은 多大한運動資金을供給하야 朝鮮人共産主義者를 煽動하야在滿朝鮮民族主義者를 一掃할만한方策을實行케한다 그結果朝鮮民族主義者機關인 國民府는消滅되엿다 따라서朝鮮人間彼此의感情은惡化하엿다 朝鮮人

共産主義 者는說服과테로—의手段으로 黨員을增加식힌다 그들의數는漸次로增加하여왓다 露西亞人은그들에게武器를供給하야 東三省의平和와秩序를攪亂코저한다 이것은滿洲에잇서서의 쏘베엣트의積極政策의一例이다

『社會事情이이러함으로 奉天政府에서 朝鮮人에게對하야取하여야할政策은 大略다음과갓흔것이엇다

一、殖民政策을세워 中國本部에서 五百萬以上의 農家를滿洲에移住케함이必要하다

一、朝鮮人의中國入籍을 愼重히顧慮하야 許諾할것

一、朝鮮人敎育은 嚴重한監督밋헤둘것

一、中國移民에게 强大한保衛團을組織하도록奬勵할것

一、朝鮮人共産主義者를 嚴重히處罰할것 即刑法에依하야 强盜殺人罪로罰할것

一、朝鮮人間의指導人物로더부러 討議하야朝鮮人에게特殊한行政政策을 採用할것

一、人口調査와 過激人物赤化人物의 黑表를嚴重히만들것

一、朝鮮人의武器携帶를禁止할것

一、朝鮮人間의旅行者에關하야는 預先注意警加할건』

奉天中國官憲의 取하는政策이大槪 이와가름으로遠隔地方에잇는朝鮮人에게對한 實際的取扱은 이보다훨신더苛酷할것이다 無數한放逐 驅逐等의事件이

新聞雜誌 上에報道되며 鮮日人의입으로도報道된다 國境一帶의朝鮮移民의 多數는朝鮮으로 逃歸치아니치못햇나니 다음의表는 歸國한朝鮮移民者의 一部를보힌것이다

◇第百三十表◇

間島地方의騷動으로因하야鏡城地方에 歸來한 朝鮮移民數 (一九三一年正月……四月)

	一月	二月	三月	四月	總計
男	[illegible]	[illegible]	七九	[illegible]	[illegible]
女	一〇	三九	[illegible]	[illegible]	[illegible]
計	[illegible]	[illegible]	[illegible]	[illegible]	[illegible]

【東亞日報 一九三一年五月十一日紙上(第三七二五號)】

上表는 다만正月로부터四月까지 더구나成鏡北道鏡城一郡에歸來한移民者에不過하다 따라서國境을沿한다른地方으로도라온移民數는 上記數字의數倍가되리라고생각하니 論理上當然한일이다

한편으로 移民遍陲地의朝鮮移民多數는 鐵道地帶와其他開業都市로 安全을차저 移動하엿다 事實上筆者는지난二月北滿에 觀察旅行을 갓슬때에 約八十人의男女老少로된一群의朝鮮移民이 賓縣에서逐出을當하야 北滿의찬바람에僅少한衣食을가지고 哈爾賓으로移動함을보앗다

中國地方 官憲의 朝鮮人에對한 此種非人間的取扱은 所謂 萬寶山事件을前後하야 巨大한 件數에達하엿다 그中에重要한事件만을 分類的으로摘記하여보면 아래와갓다

一、居住耕作에對한壓迫(一九三〇年以降)

一月十五日 安東縣 三道溝居住朝鮮農民二十六戶를公安局長이强制逐出

一月三十一日 西豐縣 知事가同縣居住朝鮮農民에게 家屋貸借嚴禁令을發하고 水田耕作을妨害

二月二十一日 開原縣 猛皮嶺居住朝鮮農民四十戶百六十名에對하야 中人地主는官命이라稱하고 家賃과小作料를引上하고 不從하면追放한다脅迫함

三月七日 西豐縣二道溝 居住四十戶에對하야 中國官憲은土地家屋即時返還을 嚴命하엿다

三月二十日 吉林同賓縣木蘭子居住百二十六名中朝鮮農民全關計에對하야 中人地主王子安은官命이라고即時退去를命하엿다 不肯으로因하야王은全을打殺하고 妻女를强奪

四月中旬 鳳凰城에서繼續耕作從事中朝鮮移住民은 中人地主에게土地强制返還을當하고逐出됨

五月十八日 鳳凰城大堡居住三百移住民은 中人地主가官命이라稱하고耕作中의土地를回收

五月中旬 撫順大東洲官憲은中人에게賃借契約禁止令을發하고 同地居住朝鮮農民에게立刻退去를嚴命

五月中旬 吉林鹽縣에서는中人地主가 耕作中의土地를絶對回收

五月下旬 吉林農安縣長은 朝鮮農民의土地賃與한 中人地主를拘引嚴罰함으로 地主는土地의即時返還要求를提出

八月初旬 吉林新賓縣五鳳樓官憲은 地主들煽動敎唆하야小作料를倍徵함으로朝鮮農民은不得已退去

十月 柳河縣三源浦官憲은家主에게家賃倍加小作料三割增加를嚴命하고 朝鮮農民의自發的撤退를企圖

十二月 滿源縣地主는 官憲命令이라稱하고同地居住朝鮮農民十戶를放逐

一月四日 撫順縣長은官下區長을召集하야 朝鮮農民驅逐令을내림

一月十日 本溪縣公安局長은中人地主를拘引하고 土地賃借契約의强制解除를嚴命

一月十四日 法庫縣娘娘廟分所巡警長은 朝鮮農民驅逐을目的하고 한移住民의所持金二百六十三圓을强奪

二月五日 遼寧省令으로日本帝國主義先驅 朝鮮農民에對하야一層嚴重한手段으로驅逐에努力하야中國의主權을保護할것을嚴達

二月二十八日 輯安縣長은省令에依하야 地主들을召集하고朝鮮農民에게土地家屋의貸與를嚴禁

三月十日 日本領事館設置는 朝鮮人移住者增加에起因한것임으로土地家屋을移住人에게貸與嚴禁은勿論 現在居住者도即時撤退하도록嚴命

三月十四日 開原縣官憲은歸化人名義로 土地五十三天地를租借하야 水田經營中의梁某에對하야『土地商租』의違法인것을指摘하고 名義人商租人等을拘禁하고土地、歸化證明商租契約等을徵收

四月十日 開原縣省場堡居住朝鮮農民에對하야官憲及地主는

天道教少聯 第四次大會

시내경운동에잇는 천도교소년련합회총본부에서는 조선유일의 소년단체로서 그활동이 명렬하든바 지난十一일오후칠시반에 사무실에서 제四차대회를 중앙교당에서 개최하고 아래와갓흔 중요사항을 결의하고 동十시반에 폐회하엿는데 압흐로의 만흔활동이 기대된다고 한다

◇決議事項

一、規約修正의件 一、會勢擴張의件 一、會員訓練의件

▲新任中央執行委員 鄭成吳、李根培、金玄遠、趙慶元、李鍾宗(中央)白樂漢、文龍宗、李錫保、金成玉(地方)代表鄭成吳 副代表李根培

天道教青友會 第一次大會

재래의 신파(新派)측에 속하엿든천도교청우당(靑友黨)에서는 이번교회통일된후 제일차전당대표대회를 지난十一일 오전十시부터 동교당에서 지방대의원百여명의 출석으로열리고 조귀간씨 사회로서 경과보고가잇고 토의안에드러가 예산안을통과한후 동오후넘시에 휴회를하얏다가 그익일오전十시에 계속개회하고 일사천리로 안건토의와 임원선거가잇고 동오후삼시에 폐회하얏다더라

一、討議案 (가)布德及宣勢擴張의件(나)黨員訓練의件 (다)機關紙擴充의件 (라)指導者敎養의件 (마)特種委員會設置의件 (바)部門運動振作의件 (사)黨紀振肅의件

二、新任委員 中央執行委員趙基栞、金秉濬、鄭應琫、金公善、李鴻、朴友、具中會、金秉濟、車相瓚、金亨俊、金廷柱、林文虎、金一大、李錫保、朴達成、金義貸、金炳淳、朱義洛、金道賢、金玉斌、白重彬、金泳煥、金履國、崔炳集、李應辰、同候補元彬、李智鉉、趙鍾浯、中央監査委員崔丹鳳、金達鉉、朴庸淟、李海錫、金成玉、同候補金敎歆、李春國、代表趙基栞 副代表鄭應琫

◇部本部署決定

연합보도한 천도교청우당 에서는 제일회중앙집행위원회를 작일오후네시에열고 아래와 가티 부서를 결정하얏더라

▲常務委員 機務課鄭應琫 財務課朱義洛 組織課金履國 宣傳課具中會 統訓課趙基栞 ▲部門首席委員 農民部金公善 勞働部金亨俊 幼少年部金義貸 靑年部具中會 學生部金炳淳 女性部金秉濟 商民部金斌玉

法律問答

【問】 甲男이乙女와昭和三年四月에結婚式을하엿는데乙女가本家族制度를버리고長子임에도不拘하고分家를하지안흐면離婚을하자고하며無根之說로腰食을不自由케하야살수가업다고하며本家로가버렷습니다 乙女와結婚하여도無關할가요 乙女가慰藉料請求起訴가되지안흘가요 婚姻屆出은女子의不願으로하지안햇습니다(義州失妻子)

【答】 慰藉料와損害賠償請求할수잇소

【問】 昭和三年度에全南道立師範學校에入學하야繼續하든中第三學年에에光州學生事件에關聯되여서投獄까지하엿는데該學校에서는退學處分을하게되엿습니다 그런지數年이지난今日에道當局에서在學時學費請求가왓습니다 退學處分을하엿슴에도不拘하고學費請求가잇사오니法律上賠償할義務가잇습니까 (平壤懷然生)

【答】 貴見과同一함

【問】 一、印紙稅法에違反되는時債權者債務者間의利害가如何? 證書에印紙의數量이不足되는時는如何? 一、土地賣買契約書는印紙稅法何條何項에適的? 一、利息制限法第二條에는元金百圓未滿에年三割이나支拂命令에는年三割이普通이니그理由如何?(安元生)

【答】 一、證書效力에는無關係오 二、第二條第一項 三、百圓未滿엔年三割

【問】 甲이乙에게一金十二圓也를約束金으로보내고二百圓의物件을注文하여到着되엿스나甲이事情에依하여찻지못하게되엿습니다 乙이荷物引換證을集金郵便으로四五次甲에게보냇스나甲은찻지안코그냥두엇습니다 그러다가甲이十二圓에約束金을抛棄하고物件을受取치안트라도乙이甲에게損害배상의請求가成立이法律上으로될수잇습니까(〇〇生)

【答】 貴見과同一

【問】 本人은成年者이며戶主이온데面事務所納稅告知書에依하야今年度一期稅金을督促하엿고現今二期稅金을督促하려는가納稅告知書는不受하엿습니다 告知書가업스니納稅義務를履行치안흘가요 또郡當局의納通知에對抗할수잇습니까?(一讀者)

【答】 告知書업서도納付義務잇고告知書不到에對하야取稅官吏에게抗議할수잇소

【問】 一、保證人이借用證書에辨濟期限이經過後도有責乎 二、甲者債務者의要請으로旣成立金錢債務에保證하면有效乎 三、債務者가甲者에게十圓保證을請하고故印章을借給한바債務者單獨으로二十圓證書에捺印한바甲保證人이債務者에게許한十圓保證에만有責乎全部에有責乎(一法不知者)

【答】 一、貴見과가틈 二、貴見과同一 三、十圓에限하야有責任

【問】 貴相의貳男이戶籍上貳女가되엿슴으로其他도順次로相違되엿는데戶籍訂正을하려면如何한證據如何한手續을要하며費用은幾何오닛가(大阪一讀者)

【答】 裁判所에戶籍訂正申請을하시오 手續은代書人에게물어보시고費用은二十錢印紙

【問】 甲은甲의長子이온데甲의債務에乙은有義營業을差押할수잇습니까(但甲乙이同居하옴니다)(一讀者)

【答】 못하오 (辯護士李仁)

滿洲同胞救濟金 決算後接受分

一金十圓八十八錢也 左記團體에서在滿遭難同胞救濟演劇及音樂會를開催하야收入된金額 主催 大阪府泉南郡岸和田市 關西製鋼會社內朝鮮人職工一同 後援 大阪府泉南郡岸和田市 朝鮮人慰安會

一金六圓六十一錢也 內送料二十錢除 名古屋市外庄內町名塚新町三二七 愛名消費組合

內譯 (愛名消費組合)

一金五十錢也 鄭昌律
一金五十錢也 李晶熙
一金三十錢也 朴絹基
一金三十錢也 朴珙烋
一金二十錢也 李蔣伊
一金十五錢也 朴永學
一金十錢也 趙鉉斗
一金十錢也 朴雙凡
一金十錢也 金占烋
一金十錢也 安東習
一金十錢也 朴齊衡
一金十錢也 金仁述
一金十錢也 曹周煥
一金十錢也 吳根弼
一金十錢也 崔基哲
一金十錢也 徐丙植
一金十錢也 李昌欽
一金十錢也 朴奉烋
一金十錢也 安昌城
一金十錢也 金京泰
一金十錢也 李龍男
一金十錢也 孫永晋
一金十錢也 黃龍周
一金十錢也 金龍烋
一金十錢也 崔信皦
一金十錢也 蘇亨淑
一金十錢也 朴蔣琠
一金十錢也 朴太宇
一金十錢也 車在範
一金十錢也 車在逑
一金十錢也 金元基
一金十錢也 鄭昌烈
一金十錢也 劉德成
一金十錢也 李聖雨
一金十錢也 朴又岩
一金十錢也 車太吳
一金十錢也 車在冠
一金十錢也 車水京
一金十錢也 鄭命閏
一金十錢也 黃寧周
一金七錢也 黃順玉
一金七錢也 鄭命壽
一金五錢也 崔基永
一金五錢也 尹在洪
一金五錢也 金命龍
一金五錢也 秋月桓
一金五錢也 沈徵澤
一金五錢也 朴昌大
一金五錢也 鄭東琨
一金五錢也 柳正植
一金五錢也 朴成安
一金五錢也 孔奉愛女姓
一金五錢也 金在根
一金五錢也 金正烋
一金五錢也 李千龍
一金五錢也 趙点奎
一金五錢也 鄭吉壽
一金五錢也 朱榮喆
一金五錢也 尹長龍
一金四錢也 趙先道
一金四錢也 白畢顒
一金三錢也 崔相元
一金三錢也 鄭乙生
一金三錢也 金納述女姓

本報瑞山支局經由分

一金三十圓十六錢也 瑞山同情索人劇友一同主催在滿同胞救濟同情音樂會收入金

本報淸安支局經由分

一金二圓五十二錢也 (內送料四錢除)

內譯

一金五錢也 禹鎔信
一金五錢也 禹鎔玉
一金五錢也 禹鎔漢
一金二錢也 禹鎔國
一金二錢也 禹洪
一金五錢也 黃貴星
一金五錢也 延仁得
一金五錢也 蔡奎男
一金五錢也 孫昌業
一金五錢也 李蔣寬
一金五錢也 黃海乭
一金三錢也 申聖喆
一金十錢也 沙潭夜學生 禹鎔沼
一金十錢也 禹鎔乾
一金十錢也 禹鎔億
一金十錢也 禹海成
一金十錢也 禹冠圭
一金十錢也 禹在寬
一金十錢也 禹在鳳
一金二十錢也 禹相球
一金十錢也 禹潔
一金五錢也 禹鎔生
一金五錢也 禹鎔玉
一金五錢也 禹聖喆
一金五錢也 禹蔣先
一金五錢也 禹月川
一金十錢也 崔致成
一金五錢也 崔元錫
一金五錢也 崔致龍
一金五錢也 崔致〇
一金五十錢也 邑內里 安龍春

本報谷山支局經由分

一金二圓也 黃海道谷山郡花村學校職員及生徒一同

內譯

一金五錢也 金興錫
一金五錢也 金昌燮
一金五錢也 金允鳳
一金五錢也 朴亨鐸
一金五錢也 李大根
一金五錢也 趙亨錄
一金五錢也 金鳳稷
一金五錢也 桂承日
一金五錢也 金仲明
一金五錢也 吳仲根
一金五錢也 桂翼天
一金三錢也 金鳳烈
一金三錢也 金振珏
一金三錢也 李完用
一金三錢也 曹喜喆
一金五錢也 吳秉烈
一金五錢也 李大熹
一金十錢也 李夏亭
一金五錢也 許鉉
一金三錢也 池正連
一金五錢也 金慶錫
一金二錢也 李炳運
一金二錢也 李道興
一金二錢也 李春根
一金二錢也 金贊玉
一金二錢也 洪宗雲
一金三錢也 金昌玉
一金二錢也 李道喆
一金二錢也 李龍浩
一金二錢也 李龍河
一金二錢也 李連實
一金二錢也 金得鮮
一金二錢也 金永杰
一金二錢也 陳鶴仙
一金二錢也 韓祥吉
一金五錢也 田明寒
一金五錢也 金昌郁
一金二錢也 李蒙英
一金三錢也 桂翼擴
一金三錢也 金仁守
一金二十錢也 李訓導
一金三十三錢也 甲裴忠作

去四月七日附發表時計五十三圓四十五中에서送料二圓三十五錢除할것을除하지안엇기때문에訂正

七日分 計五十一圓十錢也
今日計 五十一圓九十三錢也
累計 一二百五十七圓二十一錢也
衣類計 三點 (衣類는三十三點中三十點은決算前先着한故로發送濟함)

赤玉ポートワイン (적옥포—도와잉)

百萬人優待特賣當籤發表(各組共通)

當籤番號

一等 696
二等 317·721
三等 236·285 494
四等 109·273 496·763
五等 265·274·275·389·391 441·568·716·746·958

赤玉포—도와잉百萬人優待特賣는非常한人氣를바더여러분의眄顧하신德澤으로大成功裡에終了하얏습니다 玆에當籤番號를發表함에當하야여러분께깁히謝禮합니다。

303

東洋第一

花王石鹼 (가오—비누)

아름다운衣服보다
어엽분살결입니다
샘나는요새는皮膚가
旺盛히活動할새임으로
特히日本人의살결을爲하야
맨드른純良無比한
花王石鹼을쓰실
새입니다

品質本位

純粹度九九·四%
正價一個十錢

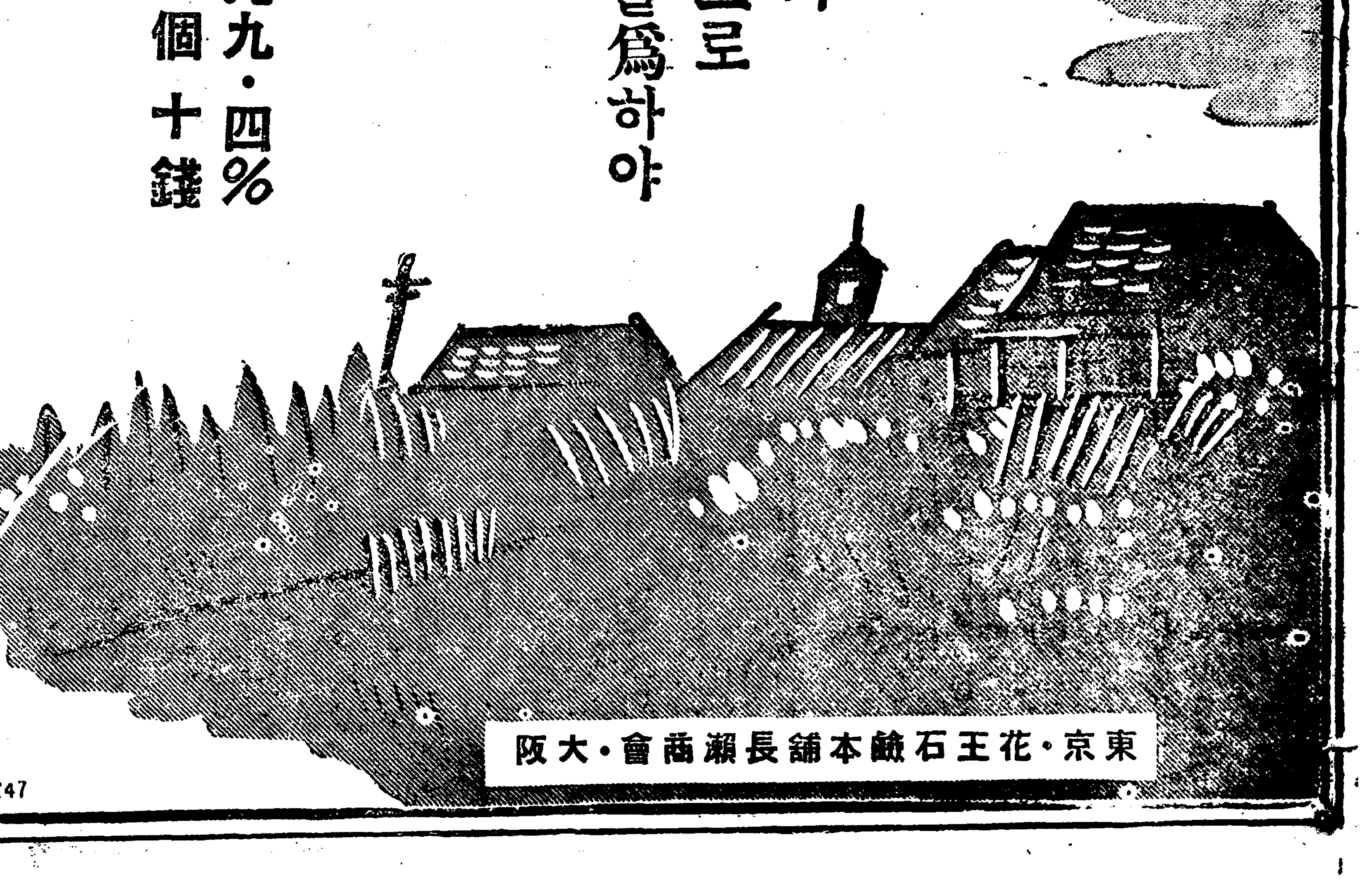

2247

皮膚、尿、泌、花柳病 醫學博士 渡邊晋 京城貴金町入口日本生命裏 診察 十二時半까지及夕刻

四月十一日부터 短期特別週間 階上大人三十錢 小人二十錢 階下大人二十錢 小人十錢

◇獨逸우파社名畫 항가리아狂想曲 九卷 마리이터돌피賴主演
◇파테映畵 하롤드로이드氏主演 巨人征服 七卷
◇朝鮮키네마映畵 羅雲奎氏主演 風雲兒 全八卷

次週豫告 유니버살超特作發聲 母性 全十一卷 유니버살超特作全發聲 大冒險 禁酒天國 全十卷

高級映畵 團成社

四月十二日부터 增築落成興行 미나도座는今般二層을增築하고第一劇場이라고改名하엿습니다

朝鮮硏劇舍新春公演 第一回上演藝題

高漢承作 1. 悲劇 빼여지는거울 全一幕
林仙圭作 2. 西洋劇 흔라—鳥야잘 잇거라 全二幕
本音樂部作奏 3. 獨唱 池李相鎭 金玉顏 女俳優總出演
金成鵬作 4. 喜劇 處女盜賊 全一幕

‖大豫告‖ 人情悲劇 愛慾의岐路 全一幕 悲劇 今宵이란눈물인가한숨인가 全一幕 西洋劇 沈默 全二幕 悲劇 長唄夜曲(唄キノ夜曲)全一幕 悲劇 오늘을넘어서 (丘ヲ越エテ)全一幕

鍾路四丁目 미나도座改名 第一劇場 電光一七五五番

創立明治參拾貳年 倉庫業兼營 京城府南大門通貳丁目百拾壹番地 株式會社 朝鮮商業銀行 頭取 朴榮喆 專務取締役 堀正一

支店 京城鍾路、同南大門外、同本町二丁目、同本町四丁目、同東大門、龍山、仁川、平壤、利川、海州、群山、全州、裡里、釜山、元山、清津、羅南、沙里院、鐵原、平康、大邱、光州、新義州、信川、定州
出張所

學藝

英國現代劇作家 골스워-듸小論 (七)

金珖燮

그러면 어러한社會意義를가진 골스워-듸의劇的色調는 엇더한가? 쇼-는樂觀的藝術家이다 그外닭은그가社會에對하야 積極的動作을하며 또한現在의 社會制度에不滿不忍하야「이러하여야한다」는이데오로기로

宣 傳하며主張함에依據되다 하나골스워-듸는 全的은안이면서도 悲觀的的色彩가濃厚하게보여진다 그는現在의社會를忍耐로써洞觀하며그것을 忠實히描寫하며 社會그것을描寫의對象으로써 또한사랑한다 이는悲觀的藝術家의普遍的傾向의一이다 그러나이와가튼悲觀的要素에도不拘하고그裡面에는理想의身影이깁히 內包되여잇슴을發見할수잇다 입센의『幽靈』은絶望의窒息的雰圍氣속에서 主人公은『太陽을』외치며넘머진다 이『太陽을』하는 一言가운데 無限한絶望과 또한 無限한理想이

絶 『銀箱』의最後의 존즈妻의正義를要求하는姿態에서 또는 社會制度×에犧牲되는『正義』의 主人公 폴더-의屍體우에 는人形의집을떠나 自由를찻다가 男性本位社會機構에서 毒을마시고 쓰러지는『逃亡者』의 女主人公크레어의自殺가운데서 우리는理想의暗示를 直觀할수가잇다 골스워-듸의主要한劇은大部分 그主人公이죽엄으로 씃친다 그리하야그죽엄은惡이나不正에對한愛와 正義의勝利로써象徵化되여잇다 폴더-의 죽엄이나 존즈妻의姿態는 正義의모뉴멘트로 置換될수가잇다 그러하면서도 그것은現代 社會組織에잇서서는

悲 觀的 엇지하면 絶望的氣分속에 潛겨잇다 社會機構의矛盾과不合理의故×的×線에 뛰여나지못하고書齋에잠겨잇는골스워-듸에잇서서는 한便에絶望이잇고 다른便에人道의理想이잇다 이絶望이 悲觀的雰圍氣로나타나고 그속에서 絶望을呼吸하며 理想이속살거리고잇다

다음 골스워-듸의劇的世界를엿보자 거긔에는 鬪爭이잇고 壓搾가잇고勞資의對立夫婦의時代的

反 目階級的衝動 正義와 不正의葛藤또는逆德倫理에의謀反이잇다 決定的으로또 物質主義時代이며 個人主義自由經濟隆盛期인十九世紀의벽터리아朝時代는 富의全盛으로代表되여잇스며 正義와不正 善惡美醜는 貧富의差의評價으로써計量되엿다 그리하엿든만큼 二十世紀는 비터리에니즘에對한反逆을不斷히繼續한다 골스워-듸의劇의世界도 이反비터리에니즘에符合되여잇다 말을박구어말하면 비터리에니즘에對한 離反이다 時代를統制한부르조아本位의制度며組織그대로의形態로써 二十世紀를律制하려함에서 生出된二十世紀는 새로운觀念에서生起어나는矛盾과葛藤이다

끌 즈워-듸의劇에는 意志의 葛藤이 업다 고 云謂되여진다 하나그것은 그의劇에對한無理解에서招來되는誤謬이다 그의劇의世界에는 葛藤이만타 葛藤이라하여도 勿論在來의個人主義的意味되 그것은아니다 그럼으로써 個人의意志의葛藤이아니오 制度의組織의 觀念의葛藤이다 그것은 個人意志의葛藤以上이며 또한時代思潮의必然的制約인것이다 葛藤形態이라하겟다 『銀箱』이며『鬪爭』等의劇은 如上의意味에서의葛藤으로 說明될것이다

現 代는葛藤에잇서서 不可避한時代이다 따라서그만큼 變態하면서 또한理想을抱負한時代이다 그理想은絶望의그것이며 또한엇더한强한新機에暗示되여잇다 따라서 時代苦의舞臺化에葛藤한 골스워-듸의 劇的世界의 姿態은 이러한時代的反映에一致된다 그變態속에深大한理想을가지면서도 그것은光明이못되고 灰色的黃昏으로色칠되여잇다고볼수가잇다 골스워-듸의劇的世界에서解放되여서 現實世界를眺望함에 우리는그劇的迫力과한가지의程度의 現實의壓力에 感觸되여집을늣기게된다 여긔에서劇作家로서의골스워-듸가 如何히現實世界相을 그의劇的世界에 移植하엿스며 또한現實에對한 生命잇는劇的表象에高邁한가함을 可히엿볼수가잇다

맑스主義批評家가본 露國虛無主義文學 (4)

咸大勳

『바자롭흐』가 (新人)이고 過去와『傳記』와를 갓지안는人間이엿다는것은『바자롭흐』的存在를約束한다 敎育이란手段인 或種의傳統을吸入하는 키르사놉흐型은 自己들의『아버지』에게서이미準備된一般的인 時代에依하여 神聖化된義務的인道德的規定을 受取하는것이다 이야말로 파벨페르토-빗치의罪名을 놉피우는 原理或은『프린시플』한것이엿나 論理的規定에는 한가지缺陷이부터다니는것으로 時와場所와의一定한狀態中에서 一定한 社會的要求에서 誕生하면서速하게도 此等은規約과 方則과 『프린스플』로變하여 本源에關한表象을일코자조그意義와目的과의意味를 잇는데不拘하고傳統的으로 時代에서時代로傳統讓渡하는것이다

『바자롭흐』는 이傳統을逃避하엿나 그도이렛슬에 誠實은 革新할藝行이고그것은……等?이라는것을 듯잇슬것은어김업스나 主要한것은그가靑年時代에 自己의발에서 나흔環境의먼지를털어버리고 自己自身이 自己들 敎育식히지안어서는 안되엿는點에잇다 이環境의不體,町人的根性,論見等그는道德과『프린스플』과를拋棄하엿다

그는自己로爲하야 自立的으로 指導的規定을完成하지안흐면안되게되엿슴으로 그는모-든原理를批評的으로 밋는데서 始作하엿다 그러나그原理는絶對的義務를强制하는데批評은其相對的價値를 가지려는故로드듸어客觀的批評에견딀수업는것이다 그리하여바자롭흐는『虛無主義者』가된다 即『엇더한權威압페에도 不屈하고 다만 한가지原理──그것이 엇떠케 革新으로써圍繞되여잇슬지라도──든지 밋시안는』人間으로 된다

『이困難과窮乏한學校에서』바자롭흐는 힘찬粗雜한人間으로 되엿다』고 바자롭흐는말한다 『그가修身한 自然科學과醫學의敎程은 그의天才를伸張하고 如何한것이든지 意味와確證된 것만을信하게되나 그는純全한 經驗主義者로되엿다 그에게는 實驗이唯一의最後의 確證的인 證明으로되엿다』바자롭흐는倫理學的理解를形成하는 階程에 達하엿스나 그것은아즉그의要求와感覺과에싸지는 擴大되지 못하고 산必要를가진 산人間에서떠난不屈의權威잇는任務로서 그들잇슬게하는原理形式으로되지는못하엿다 이러한關係를알기爲하야는 『바자롭흐』와 아르카지·키르사놉흐間에한對話後者가 『아버지』의傳統的觀際에서떠난것이 그러케되지도 안엇다는것을 表示하는對話는 非常히가르친이만흔것이다

『엇지해서그러한가요』하고아르카치는뭇는다

『아모래도그런것이다 例하면나는……나는否定的傾向을 支持한다 感覺으로爲하여서는 나는否定하는것이氣分조코 나의大腦는 그러케하기로되여잇다! 엇지하야내가 化學을즐겨하는지 君은엇떠케林檎을조와하는지──그것이也感覺으로爲하여서이니까 엇지되든지마찬가지이다 이로부터깁게人間에게는 豫想할수업는것이다 모-도가다 이것을君에게는말치안는다나 두번는이것을君에게 말하려고하지안키로하세』

『무어요 그것이 感覺뿐이라고?』

『귀치안흐면』

바자롭흐는다못 그가化學을 조하한다는原因이고 또그의存在의『뽐』인感覺그것이 그의속마음에서 生活의壓迫下에錯綜해잇다는것感覺이 時代의傾向과要求와에 反目되여잇지안흐면안되리만치 그것이倫理的인것을 아르카지에게添附해서說明하는것을 잇고잇섯다 이러한 心理特質이 다른型의사람들을 볼래이지안을수업게한 바자롭흐의運一을證明하는條件으로되는것이다

農民藝術問題 (七)

——槪術的私案草考——

宋完淳

그리하야彼等의寓所謂『農民의이데오로기-』라는것은地主的富農的이데오로기이며 이에基礎를둔農民藝術도 地主와富農을爲한것外에아모것도안이다 彼等이都會를排斥하고 農村의工業化를排斥할때 彼等은또한 農村愚昧主義의宣傳者가안이면안된나 이것도反動이안일수업다

『無智는惡이나=붉〈〉無識은奴隷의始初이며 또無識은兇劇의母胎이다

그런데 農村의勤勞(畧)階級의知識의眞正한文明的啓發은農村工業化업시는不可能하다 農村工業化를排斥하는者는 農村의勤勞(畧)階級의知識啓發의對鎖者이며 그것은또 地主富農에의 勤勞(畧)農民의(畧)의敎唆者가안이면 안된나(中畧)

지금의勞働者의多數는 그本家들農村에가지고잇다 그런데요사이는 失業한都會勞働者가農村의本家로許多히歸鄕한다그러나 農村에서도 굼네먹네 죽네사네하는터이로 都會로품파리나가라는사람이만흔판이라 그리하야 갈심은다만「生이냐 死냐」뿐이다 이러케農民과勞働者의關係는密接한것이다 더욱이 農民도 都會勞働者와同樣으로 金融資本家에게(畧)取를當한다

四、農民藝術의特殊性

以上의硏究에依하야 農民藝

短篇 乳·母 (6)

中國 金枝 作 李遜 譯

부려먹어도 분수가잇지 그래 그러한 배필에 녀자남으랩사람이 어듸잇단날요」하며 녀편네는 녀편네 편이구료 나도 안해말은 올타 역이나 그래도 내속으로야 그도사세부득이면할수업는일이니까하며 사나히편이안이겟소 그런데그것은 좌우간 언제인가 그유모란게 내안해에게 슬몃이자긔에게는 샛사나히가 잇다고 하엿다니 그런 도모지텬치업는것이란 또어듸잇겟소 말하자면 도모지가 사람이안이라 내 그려려나하엿드니과연안이나 달느겟소 어느날인로지 하는 어둑어둑해서 한다첫시나 되엿슬제 마츰머칭에안죽 불도안켜고 안컷스라니 누구인지 뒷문께에서 인긔척이 납되다그려 그리자유모가 열고 나가는모양이야그래 자서히보니 약간떨댓긔문쪽아래로 사나히구두가 보이는구료 나는 아마 남편이온게로구나하야 나가마즈라고이러나지안엇겟소 그랫드니 다시유모가 뒤문으로드러오며문을다쳐버립되다그려 그리고혼자서 윗중방으로 뛰여옴나가는품이『올치 또어느 도왓이가는품이왓구나 인제또내켜에게 몃출반휴가를달라고 그리겟구나』하고 맘바 샛서방놈이 온줄알겟습되다 그리자 내처가와서 하는말이

『지금누가와서좋시를하는데 유모커이 어머니가 도라가섯다는구료 한사흘반걸리면 장사셔지 츠리고온다는데 엇커실테요 할수업지안으오?』하고 내의견을 뭇는구료 그래 나는 비위가틀녀서

『보아하니 그리 긴급한일도 안인것가튼데 그래』하고 씨앗수료 그러니 유모가나스며 하는말이

『할수잇고업고는 대의형편이시겟지커는가야하겟습니다요』하는구료

『그러면 잇흘만 걸리도록하여보시요 아이가 오래젓을못먹고야 견듸겟소?』나는도모지 썩갓지안은 녀인에게 회둘이는것갓해서 화증이 나면서도그저 어린애때문에 종래내편이 비는형상이 되엿구료

『네 그럼그리지요!』하고 유모는 선듯대답하면서 웬일인지그때 내처의품에잇는아이를 왈칸 빼습되다그려 그리드니 쪽오는 아층에 그모양으로유란스럽게 입울낫츠며야단이로구료그래 내속으로『이응탕한계집아 웬질알이냐 안즉나이도안찬 어린것을 가지고』하는생각과 워선 징그러워아히를빼앗지안엇겟소

그때 내처란사람이 약간의 돈을 내주니 계집은바다들자 황황히 뒤문으로나가 인턱거를답되다 『홍 오날밤에 또샛서방에게 가는구나』하고 보나안보나 알겟습니다

그런데 그잇흔날아츰 누구인지 뒤人문을 두들기는소리가 똑도거리지안켓소『올타 이게 어케人밤에 욕심것 유육(肉慾)을채우고 켜딴은 일직도라오는심이로구나』그래서 인케 드러스는길로『어케는 그만 남에게속아서 가보앗드니 어머니가도라가시기는커녕 말장하시드란』고 떠들작정이로구나 좌우간 얼는왓스니 내처도 조와할께라고 나는나가서 문을열지 안엇겟소 그런데 유모는커녕 서잇는사람은 나도안면이잇는 공안국(公安局)의 T라는사람이요 그뒤에 총을메인여덟명의 경관이로구료 이게 만약안면잇는T가 거느린경관이아니드면 족히문작이라도 비슬괴색입되다 T가 대쌔람 하는말이

『대에 그훙칙한 유모두것습되다그려 그런데 종공사(公事)가잇서 찻는다고 하여주시요』하는구료

『안니 유모면 어케바로나가고업는데요』하고 나냐바른발이지

『나가다니?』하고 본래는게일은완연이 처음은원이안입되다 그래 그네들은 모자를벗겨고치며 집안을 휘휘너보는구료

나는 좌부간그네들을꺼칭으로 인도하지안엇겟소』

『T선생 그럼그케 엥취(鄕匪)(──사람잡아가고 돈청하는 도적)이엿는가요』하며위선 김갑하야 한마듸무럿구료

그러니 아모리 이놈의중국이엥취와××당세상이로 저니 그계집이 ××당의협의잇는줄야뉘라아랏겟소 T의말이

『그남편이란게 ××당이여서 이번에 어느림고로 잡아노앗는데 유모란 그계집이그자녀편네인 모양입되다그려』하지안켓소 그래생각하니 그인사가와낙하든 남편이란자의얼골아 눈압헤 컴컴모호해지며나중에는 그커놈도 아귀가래보혀집되다그려 그리고그날야주거리는 밤소리라든지 더구나집이어렵것을 품에안든형상을생각하니 마치내어린것이남의손에 목이나 눌리는것가티 몸서리가나는구료

『사진은』 아프리카산 숲의 물롱이에 령롱한숲이 잇는말이니 다른지방에서 볼수업는말입니다

나의새

김광섭

나의적은새
울다다 울지도못하고 날라다 날지도못하는
나의적은새
나무닙새 그늘도업서 거츨은되골에서 헤매여나녀
갓흔밤이 새슬픔실고 어제밤 그별들이 또비칠때
나의적은새
정열을 토하며 쓰러지나니 날지도 울지도 못하고

一九三二·四·九日夜半

學生欄

에의特殊性도 大衆暗示되엿슴을아나 나아가直接究明하야보자

(一) 小뿌르조아農民藝術論批判

朝鮮에잇서서는아즉 農民만을本位로삼는 藝術論이具體的으로出現되지안앗다 數年前에鋼道斷 朴英熙氏等이조금말한바잇섯는듯하나 그것은 며ㄱ나지금은 問題도안이다 그럼으로批判의對相을朝鮮에서는 直接차줄수업다

그러나 압흐로머지안아서農民第一主義的藝術論이 出現되티라는것은 多少推斷도지안는것도안이다 지금 農村을中心삼아文字普及運動에힘쓰는 新聞雜誌와及其一派 民族主義者一派 宗敎徒一派等 모든形態의××主義者는 其一이다 民族主義的農民藝術論이出現될때에는 그先峰으로 役割을할것일것을 우리는 敢히否定치못할것이다 그보다도 彼等自身이率先提唱할지도 몰은다 現在에잇서서도 그러한暗示的事實이 더러잇슴을우리는본다─ 안이彼等이 農村에로侵入하는것과 또그것을××主義的으로 指導하라는그것부터가 그根本에잇서서는 農民主義的農民藝術論을出産시길要素를充分히內包하고잇는것이라고할수잇다

學窓語 (一)

巽影

試驗이란 地獄을突破하고나니 머리가 어지러워뎡하다 원악 雜感을 써보라고 든붓이니 理智的이요 冷靜한 批判下에서 곰곰생각하야 秩序잇고 整然하게 쓰느니보다는 錯雜無糙하야 亂麻갓튼 머리에서 술술풀어나오는 실머리를 또차 되는대로 써보는것이 無意味하지안켓다 왜! 半失神狀態에 잇슬때처럼 무슨말이든지 自由롭게 말할수잇는때는 업기때문이다

矛盾!

우리가 呼吸하고잇는 雰圍氣는 矛盾덩어리다 矛盾아닌이 하나도업다 나는 一一이들추어내는 受苦를갓지안켓다 다만 『칼레지』校門을떠나矛盾덩이인 社會에 첫발거름을 드려노흘때 紀念삼아이붓을든다

◇

붓大치열린나 아마도내붓이 鈍한탓이리라 그렇타고 말재조가잇다는 말은아니다 말이나 붓이나 다재조가업다 그러면思想의體系나섯느냐? 그럿치도안타 그러기에 붓大치뎌던다 아모것도아는것이업시 大膽하게붓을들다니 내가생각해보아도 우습다 나는아는것이업다 모르는것 만은만타 그럼으로나는 내自身부터 完成하여야겟다 내自身부터러닥어야겟다 내가누구냐? 나는모르겟다 智識은 無限定하다 가장智識이만흔듯이 떠버는사람도大自然의큰宇宙에비겨보면 一毛의價値도업나 그런智識을가지고 아는체하는것은 一笑──苦笑할뿐이다 알면얼마나아느냐? 讀書! 讀書가必要하다 우리는될수잇는대로 조흔책을만히읽자

◇

사람의性質을分類해보면 神經質이가장만타 거의全部가다 神經質이다 世上이神經過敏中에잠기고잇스니까 물이들어그런지는모르되 모든사람이神經過敏이다 이病을根治할藥品이必要하다 조그만일에도 발끈怒하야죽이네 살리네하다가는 二分도못되어 自己한일을 後悔하는사람이 不知其數다 이런사람일수록反省이 必要하다 自重하여야한다 沈默을직혀야한다 마음을듬숙이먹어야한다 自然의神秘를배워야한다 그럿타고 勿論喜怒哀樂이 絶對로重要하다 그러나 내가말하는 喜怒哀樂은 假像이되란말은아니다 深刻化한것이요 盲目的으로些少한일에神經過敏이되는것은아닙니다

◇

나는率直한사람을조하한다 態度가 鮮明한하람을 조하한다 『올흐면 올타 그르면그르다 모든 잔꼿햇스면 잘못햇스니 용서해다우』하고率直히 告白하는이를 나는人格者라고본다 事實그보다 더高尙한사람이 어데잇느냐? 사람은神이아니다 그럼으로모든것을다알수업스며 失手하지아니치못한다 이는누구나是認하는바다 그럼으로不拘하고 숨길것이무엇이냐? [illegible] 禍! 미몽정이잇다 責任感이만타 眞實味가잇다 赤裸裸!

◇

나는孤獨을늣길때가만타 孤獨한사람이기때문이다 世波에靈肉이고달플것이나 類달리자라난나는 孤獨을늣겨 [illegible] 울바라보며 [illegible] 愛慾에잠겨에꿔로운가슴의 寂寞을抑制치못한다 더욱이달밤에그러하다 世上이 이다지受難일가? 하고 이러것은 女性的이다 그러나人生生活의一大試錬임을알어야한다

文星群 (40)

夕影 作

채영이는 비슬거리며 이러낫다

『가겟습니다 돈울쥐여 주서서고맙습니다』

문가는 가라는 채영이를붓잡는드시 벌덕이러나서는 채영이에게갓가히 가선다

『왜어느새 가시렵니가 찬이변변치는안치만 커녁이나한께자시고가시지요』

『아니예요급해서……』

채영이는 괴갈에떠 참을수가업섯고 또한그동안어머니가 어떠케 되엿는지도 궁금하엿다 그리고 문가의눈치가 수상하으로얼른 이곳을 버서커나야가고 십혓다 그래서 그는밧미다지를열고 발솜을내여노앗다 문가는 천재일우라 하엿는지 닷자곳자로 치면볼고하고채영의손목을 쥐여썻텃다

『좀더안저서 이야가나하시고 커녁이나 잡숫고가시구료 커와는그러케 스스러워 할사이도아닌데요 도라가신 선생께서도커를 퍽귀여워 하셧답니다 자-이라안지십시다』

채영이는자긔의 팔목을쥐인 문가의손을 색릿치고 도망이라도할셩우라 하엿스나손우락하나를 꼼작할긔운도업섯는고로 그대로결려서 아랫목보료우에 쓰러지다십이 엉덩방아를찌니 정신이엇득하고 방안이핑-도랏다

『아이고머니 커는가야되겟서요 어머님이어떠케되셧는지모르니가요』

채영의 그말은문가의게다른사람이드럿드면 비명이라하엿슬것이다 문가는 시리죽은듯한 그녀자의음성이더욱그의에착을북도닷다

『그야 병환중에게신 어버이의겻을난시라도 떠나야되겟습니까만은 로인네의병환은금방어떨것가트면서도 숨기차게써는것이니까요 쉽마그동안어떠실다구요 자-커녁이나가티잡수십시다』

문가는 벽에박힌초인종을누르자 안으로부터 녀하인이나왓다 그래서 그사나희는커녁상을 겸상으로하라고 찝찔한반찬을 새로히만드러내오라고 분부를하엿다

영애는 괴갈에못익이여배속이쒸러내는것갓기도 하거니와 문가의게잡혀잇스니속이탓다 ー돈이무엔데 내가이러케구속을밧나ー채영이는 문가의평소의하는행동도그렛시만 지금의 그하는양도 아니꼬왓다 커업러마치는수작이니 그돈삽십원이 장차어떠한 영향을자긔에게밋치게할것인지 자못가슴이떨리는일이니 그것을생각하면 도루내여노코가고십혓스나 어머니의생명이 이밤을넘어스게될지가문제엿다 자긔도지금가치몸이괴로웁고 황량해가는 정신을보아서 래일까지살것갓지안엇다 엇쨋든 집으로갈긔운도업슴으로 나아올밤이버 괴갈이나면해보자하엿다

문가는 여전히 채영이의팔목을쥐고잇다가 이번에는 손을쥐엿다 그케서야쌔다른채영이는 긔운을다ー하야 색릿치니 문가는빙그레우서보혓다

『스승님의 따님이면 남매나가튼데 파히그리실것은업는데요 허허허』

이너털웃숨이 채영의몸을오그라드리엿다

『조선에서는 남매가 손을맛쥐는법이업스니까요』

채영이는 툭쏘아보앗다

『그러면 남과는 관계가업겟습니다그려』

채영이는 그말에어이도업고 우습기도하야 피곤한신경을움직이여 우섯다 문가는케말이올라고하야웃는줄을알고 이번에는 채영이의두손을 덥석쥐엿다 채영이는깜짝놀락서 색릿치고는몸더나라하얏스나문가는녹치안엇다

이쌔에 상이나왓다 문가는 녀하인이상을고마루로올려오는것을 유리창으로보고는그케야채영의손을노핫다

상이방으로드려오니 문가는 벽장문을열고포도주 병을쇠내여 삿볍헤노핫나 환갑산치人상이나다름업는 밥상을본채영이는 커것을들ー혼자먹고사렷나ー하엿다 하인이음식그릇의 뚝경마다케人키니 검이무럭무럭나는밧나는음식이 채영의비위를뒤집어놋는다 계집하인이나아가니 문가는 또싱그레우섯다

『웟가는 실례하엿습니다 그커친누의와가치생각하고 그렛는데 노하셧슬걸이요 자ー수커를드십시요』

채영이는 말업시 수커를드럿다

문가는 포도주병을들고서 술잔을채영의압흐로 갓다노코 포도주를짤튼나

『우선이것한잔만 잡수시지요 적피곤하신것가튼데 이것을마시시면 몸이회복될텀니다』

『아니예요커는술못해요 큰일나게요』

『천만에이것은 술이아닙니다 예수교에서는 세례를줄써에도 이것을여러사람압헤서 먹이지안습닛가? 이것은 소하불량에도 먹는약입니다 자ー한잔만……』

채영이는 포도주보담 밥이급햇스나 이뚤을굴멋스니 밥안간에밥이드러가면엇덜가하야 우선속울축이면 어쌜가하엿다

가루젓 라구도-겐 ラクトーゲン

乳兒가훌융히養育되는

混合榮養法

젓떼기는育兒上第一重要한時期입니다。이것을잘하고못하고는乳兒의身體、精神兩方面에重大한影響을씻칩니다。

權威잇는醫師大家는五六個月以後의小兒에對하야母乳는벌서榮養不足이니、다른榮養品을補助치안으면안된다고합니다라구도-겐을母乳의補助로서生後五六個月부터混用하면小兒의發育을굉장히조케합니다。使用하시기를권고합니다

(育兒의參考書進呈)

販賣店 藥店、食料品店
說明書 申込次第進呈

乾卯食料品株式會社
本社 大阪市東區伏見町二丁目
支店 東京市日本橋區伊勢町

7-4-B

어린아이 홍역은 두려운병이 아닙니다 (三)

열을내리기위하야 함부로약을사용하면 귀여운생명을업새게하는일이만습니다

京城東十字病院內科醫院長 金弘珞氏談

이러케되는 홍역전구긔(麻疹前驅期)를지나면—— 또다시 몸이대단히 덥게되는것입니다 이때에 다른겹처든병이업스면 비교뎍열이 그러케 심하게올르지 아니하지마는 한이틀동안이 덥시 아니하는그동안에 바람 몹시쏘인사람은 몸이일층 더—심하게 더워서 한꺼번에사십도의 열이 나기쉬운것이올시다 그러나 폐염의병이 겹처는사람이라도 이 폐염의열(熱)이 아즉 발표되지 아니하는관계로 홍진우에 폐염이겹처드러잇스면도 그를 모르고그대로 두는사람이 대단히만이잇는것이올시다 급기야 홍진에다가 폐염병의열이 겹처드러서 매우발표되는때에는

감작 이치료할양으로더욱이때에는엇지할줄모르고서 조급하게 하는관계로서 조리는점점 잘하지못하게되는것이올시다

이러케 또신열이 몹시올라가는동시에 여러가지 홍역병증세가심하야 음식도먹지못하고 누어잇게되는동시에 아이들은 그몸이더운때에 갑갑증을 내여서 더워서못견될것가티 애를쓰게되는동시에 첫장여불과 머리와귀압뒤(耳前後)에붉은점(紅疹)이 만히나타나게되야 점점 목과기타전신에 이홍진이나게되는 것이올시다 이때에는입안에잇든 백점은점차로보이지아니하게되는것이올시다 이런때를 말삼하면 홍진긔(紅疹期)라발진긔(發疹期)라함니다 이발진되야잇는동안 머리이틀동안에 바람을잔기(忌)하여서조례하는경우에는

아모 일업시이홍진병을잘경과하는것이올시다 그러나 이홍진에다른병을겹처알케되는경우에는보통이일동안쯤이면 그만되는 이홍진이라도 다른겹처던병으로 말미암아서 여러날알케되는동시에 다른병까지 겹처알케되니 ᄯ라서 중태(重態)에이르게되는것이올시다그연안이라이발진되야잇는동안에조리가부죡당한관계로서 더욱나른병의감염(感染)이더욱잘되는그것이매우염려되는 것이니 그럼모다 주의하여야됨다는말삼이올시다

이러케발진긔(發疹期)를잘지나면 그후에는 그홍진의칠이떠러지게되는것이나 이때에 더욱조리를잘하야

바람 을피하지아니하게하면 그때로병이잘낫게됩니다마는 이때에 조리를잘하지아니하면 또다시이홍진을합케되야 또불건졍이 생기시작하게되는것이올시다 이것을 말삼하면홍진재발(紅疹再發)이라하는것이올시다 물론기컨에 또다시 재발되는경우에는 그의병증세가 더욱심하게되는것은 다시발삼하지 아니하드래도 여러분이 잘아실것입니다 구래여 여—발삼아니드리겟슴니다마는 홍진이재발되지 아니하게하며다른병이 덥겹처 들지아니하도록하면 별다른 염려 가업슬것이올시다

그러나 다른병이 재발되는경우에는 이홍진은 물론이어니와 이에 겹처든병을 잘살펴서그명서지 잘치료하여야 하는것이올시다

홍진 에겹처잘드는병은 우에말삼한폐염과 검성기간지염(속담에감긔라 하는것) 과득막염 (한방의학에는 결흥이라하는것) 과백일해풍진疹)양독(猩紅)이라하는 병이잘겹처드는것이올시다

봄녀자의넥타이 (미국식)

美容講話 봄철에필요한 크-림이야기 (8)

京城美容院 玄信運

여러번말슴한바와 가티담크림(淡互淋)이라고하는것은피부에바르면 살아져 업서지는것이라하여 베니싱크리임 이라고도하고ᄯ 나케에만이 바르는것이라하야 케이크리임(雪互淋) 이라고하는것입니다 이크림은 크리임중에도 가장만이 쓰는것입으로 필자도 이크-림에대해서는종자세히말슴하고자함니다본래 이크-림은 달은크리입에대하여그원료가 기름쉬로된것이안입으로무지크-림(無脂互淋)이라고한다는말슴은이미다하엿거니와 이

무지 라고하는즉 기름쉬가업다고하는말슴은결국달은크리임즉유크림이나중크림에대한발이요 결코 아주기름쉬가업다는것은안입니다 즉다시 말슴하자면누지크림이라는담크림도그원료에蜜蠟이 쓰리세린이라는 것이들게됩니다 그러나 이쓰리세린이라고하는것은 기름과 가튼성질을가젓스나다맛 기름 보담달은 것은나는 기름은불과 합하는것이 업으나 이쓰리세린만은 다소를물론하고 물과잘혼합이되는고로 어떠한 화장품에는물을 리용하는화장품에는 안이드는데가 업다고할만티 늘만이쓰게되는것입니다 그러나 될수잇는데ᄭ지는 담크림이 무지크리임이라는그만치이쓰리세린을

적게 늣턴는지 그러치안이하면 될수잇는데까지 안이너을수잇스면 안이너어도 조습니다 그러치만은 이것을 안이너으면 불행이 크리임의 것모양이잘되지안는것이 병통입니다 쓰리세린이 공긔중에서 습긔를 싸라드리는것과 ᄯ는그자톄가 잘발으지안이하는고로 크리임을 오래보존할 필요와 ᄯ 그자체가기름과가튼조도(調度)를가진그만치 크리임의 외관상빔도(外觀上密度) 가고와지는까닭으로이것을 행용반히 넛케되는것입니다 그러나 이것을우리조선부인네들은 매우조와들 안이합니다 쓰리세린이 조흠만잇는것은 발는면 썰 홉는다고아주돌조와하지틀안이합니다 경험하여본결과에 의지할것가트면

우리 조선부인네들은 일본부인네들 보다도 더기름쉬를실혀하는것 가틈니다 그러나 실제로 만드러보면 아주 쓰리세린을 아니넛코도 크리임을만돌지못하는바는아니나 원래로 담크림의 주장되는원료즉스테아린의 분량이 전체에대하여 매우적은것임으로 이것을험화(鹼化)식키는데 대단히 곤난하고 조흔경화를 낫타내기도어렵고 쓰리세린이 아주아니들면발른뒤에 탑탑한늣김이 잇슴으로 아주업는것은 그러케조타고할수가 업습니다

井邑金康燮氏 書畫展覽開催

【井邑】 전북정읍군정주읍(井邑郡井州邑)에는다년간경도(京都)에서서화(書畵)를 연구하고귀국한성재김강섭(星齋金康燮)선생은 오는십삼일에 당지본원사(本願寺)에서 동아조선(東亞朝鮮)양지국후원하에 서화전람회를 개최하게되엿는바 사계에취미잇는 지방인사들은 만이참석하시기를 바란다고한다

盛況을豫期하는 權泰浩氏獨唱會

십륙일밤청년회관으로오시라

긔보한바와가티 조선 중앙긔독교청년회(朝鮮中央基督敎靑年會) 주최와본사학예부후원으로열리게되는 권태호씨독창회(權泰浩氏獨唱會)는날마다점점갓가워사월십륙일밤도 머칠을 남기지안코 박두하야 이날밤일곱시에 청년회관의청판은 불풍되는 인긔를이두워서 추측케되는바 이권태호씨독창회에 조연으로 출연하실분은 사계의권위인색스부인을 비롯하야 싸요린의안병소(安炳昭)피아노의김정순(金貞詢)양 동요의권태희(權泰嬉)씨며박태준(朴泰俊)씨등케씨인바 김정순양으로 말하면동경음악학교출신으로 아즉 그천재적긔능을 아는사람이 적은동시에 이독창회를 압두고맹렬히연습하는중이며 평양 광성고보에서시무하는권태호씨도주야로연습에 몰두한다는바 금반음악회는 재래에드물든 음악회라하겟다 그런데 이날의입장료는오십전 삼십전으로 일반을마지하리라한다

프로그람

一、獨唱
1 노래의날개우에 멘델손 權泰浩
2 시드른쏫 슈-벨트 權泰浩

二、獨唱
1 봄날의信仰 슈-벨트
2 배달부 슈-벨트

◇助演 피아노獨彈 金貞詢孃
短音32變奏曲 베토벤

三、獨唱
1 安息뇌님이여 슈-벨트 權泰浩
2 芬蘭의森林 芬蘭民謠

助演 바이올린 獨奏 權泰嬉
匈牙利亞狂想曲 作品四十三番 하우서作

四、獨唱
1 돈、짠 모찰트 權泰浩
2 歌劇誘惑 모찰트 權泰義

助演 童謠獨唱
1 하울서실홍 朴泰俊
2 양양범버궁 朴泰俊

五、獨唱
1 쥬다스、막카보쓰 헨델 權泰浩
2 리엔치祈禱의노래 와ᄭ너

(사진은권태호씨)

三好化粧品 優待券을進呈

일원에치마다드린다고

시내소격동(昭格洞)에잇는삼호화장품(三好化粧品)제조본포인 삼호당(三好堂)에서는 삼월십오일부터 륙월십오일까지 삼호화장품을 사시는 이에게일원마다우대권(優待券)을진정하야 삼청당의 긔념품을 비롯하야부인용양산 반지 축음긔등속현상으로드리게되엿다는바 이와 가티조선인화장품제조를위하야활약하는삼청당주인김종식(金鍾植)씨는 지금부터 십일년에삼청당을창설하야 지금은 시내만본점장이두곳이며 외교원만 이백여명이나되며 긘조선의 지분점이수업시마는바이곳에서제조한화장품이 팔십여종류나 된다는바 참으로김종식씨의분투는조선사람화상품제품을위하야충송할반한일이라하겟다(사진은김종식씨)

短篇兒童小說 팔니는몸 (六)

丁洪敎

최병철이가 고향을ᄯ나서원대한희망을품고서 서울에올라온지도 벌서삼년째되는봄을마지하게된것입니다 병철이가삼년전서울에올나올때에는 역지로억지로 긔차를탈만한로비만을 작만하야가지고 ᄯ나게된것이엿습니다 그때에복희는열세살을마지하는봄이라 풀이파릇파릇하게싹도든 들가운데에서 나물을뜻다가 병철이가서울에간다고하는뜻고서 나물을캐든바구니를든채로 병철이를ᄯ차서

『업바 서울가오』

『그래 잘잇거라 어머니나아버지의말슴을 잘듯고잇거라!』

『지금가면 언제올러이요』

『내ᄯ올다이두선 올러이다』

하고 병철이가대답할때에 어린복희는 업바울리별하게되는것이 애처러워서 치마자락으로눈물을씻스며

『업바 잘다녀오십시요 각금편지라도하세요』

하며 권송을하든것도 어느듯삼년전일이엿던것입니다 그동안병철이는 올나오는즉시로칭회학관고등과에 입학을하야공부를계속한까닭에 래년봄에는영어과를졸업ᄭ지하고 엇던전문학교ᄭ지 입학을할생각을하며모든고생을 한가지의락으로알면서 지내이게되는것이엿습니다 이와가티지내이는병철이는 공부하고나문오후에는 자긔가입회하야가지고잇는 조선고학생상조회의 간무로서일을보며 밤이면다음날의량식을준비하며 그달의학자를엇기위하야 활동하게되는것입니다 그리하야 엇더한날은만흥에삼십개가량너은 오전씩리만수를산전에바더너코서 서울의천시를허매이면서

『만주노호야호야』

를부르며다니기도 하엿습니다 이것도 처음에는『만주노호야』소리가다른사람과가티 입에서 잘ᄯ러지지를안는까닭에 정동모동이사람이 모이지않은 곳에가서 혼자서미친사람과가티『만주노호야』 소리를배운학과와가티몃번이나연습을하야가지고부르게되엿는것이지금은아주익숙하게 부르게 된것입니다

그러고 엇더한ᄯ에는『령신환』이라든가『령신환』가튼 인단을십사긘에사가지고 나커는물러하게 무엇이든지 경영하는상점이나단체동을차저다니며 팔게되엿스며 밤이면은 려관가튼데를 차저다니며 팔게되엿던것입니다 그러나병철에게는다른 고학생보담 한가지의흔색이잇스니 그것은『카페』에나나외주점가튼 술마시는친구들이잇는곳에는될대로 발섬을드려노치 안을뿐아니라 이러한곳을가는 동모들을보면 병철이는

『왜 이러한곳을 차저다니니 우리학생의 정신조차 납버질것이아니냐 그러고 술마시는사람들이 얼마나파라주겟니! 모양은모양대로 창피하면서열에 한군데에서나 별별수단을다하다가 술타우에다가 십전짜리한푼을 던저주는것을바다들고서나오면 무엇하니!』

하면서권고할때에는엇더한학생은듯는학생도잇지만종변변치못한학생은

『너는 너할일만하면고만아니냐고희하는녀석이이것저것가리겟다! 애참도도하구나!』

하면서 자긔들셔리는

『건방진녀석가트니』

하고코우승치고가는 학생도잇섯습니다 그러나병철이는 조금도댓ᄯ를하지안코가고가고하엿습니다 그러고 엇더한때에는 한거번에 학비가마니들때에는 만주동도 약봉지도다집어던지고 학생보를잔득늘너쓰고서 돈양이나잇는 사람의집을차저가서 별별수단을써서얼마간식ᄯ더올ᄯ도잇섯슴니다이것은고학하는 학생으로서좀다른방식이며 병철이가아니면하기가어려운일이엿습니다 이와가티 돈잇는집을차저가게되면 벌서문간에서 그집하인에게누가왓다는소식을 주인에게전하지도못하고

『주인영감은 아춤에나가서서자금ᄭ지안드러오셧소!』

하는 반말비슷한말로 거절을당하게되는것도 여러번이나 병철이는버곳우스면서

『주인이잇는줄알고왓는데! 고만두시요』

하고나와서는 그이튼날은누구를무를것도업시 불문곡직하고 사랑으로서슴치안코 드러가서 주인영감을뵙삽게되는것이엿습니다 그리하야 주인으로써엽작달삭도하지못하게만드러노코서 한비를어더오고 어더오고 하엿던것이엿습니다

新明幼稚園 卒業式擧行

【禮山】 례산신명유치원에서는 지난삼월이십일에 제사회보육식을 거행하엿는데 이번보육생은 ᄯ녀합하야 십삼인이라한다

라듸오 四月十三日

午前 一〇時三〇分 氣象槪況 各地天氣實況 一〇時四五分 料理調理法 日用品市勢 一一時五九分 正午時報 ᄭ-쓰

午後 〇時三〇分 만도링카-다 獨奏와三重奏 一時一〇分 時事講座(三)甲辯雨 二時一五分 家庭講座(日本語) 四時〇分 ᄭ-쓰 公示事項 五時四五分 라듸오體操 職業紹介 當夜順序發表 六時〇分 이야기(日本語) 六時三〇分 英語講座(A) 七時〇分 ᄭ-쓰 公示事項 明日順序發表 七時三〇分 講演 吹奏樂 第一艦隊軍樂隊 八時三〇分 洋樂合奏 太夫(B) 九時三〇分 時報(A) 氣象槪況 各地天氣實況 引續 南道立唱 李錦紅

一等當選長篇小說 旋風時代 (150)

韓仁澤作 安碩柱畫

ST의정체 (一)

철하는처음에는 두어번말을붓치지만 아모리하야도가고라야말것을알고 그대로 잠히워갓다

『여보 형사 철하씨는죄가업슴니다 번연식을죽인사람은제올시다 저를잡어가시지오』

철하를쓰을고자동차에오르려고하는형사의손목을붓잡으며 명순이는 눈물석긴목소래로부르지젓다

『네 저를잡어가십시오 제가죽엿슴니다』

『당신이카페서 나올때에는벌서 번연식이가 죄격을당하엿다는것을알고잇소 그런줄데업는말을 하지도마오』

『아니 참으로 내가죽엿슴니다』

『당신이철하보담 먼저나왓소?』

『네!』

명순이는 되는대로대답을하엿다 생각하고대답할여유가업섯다 철하가붓들녀가는것이그로워던까닭이엇다 명순이는자긔가 대신으로갈생각이낫다

『그러엉러리업는말은듯고 다음 증인으로출장이나 나오거던 지체들말고경찰서로오오』

형사의말이 굿나자마자 자동차는 다름질을치기시작한다

명순이는 정신업는 사람모양으로 철하를부르며 자동차의뒤를ᄯ라갓다 그러나 철하를실흔자동차는 명순이를위하야멈추어주지안엇다

명순이는 애를쓰고ᄯ러갓스나 자동차는 벌서명순에게보이지안엇다

명순이는 길바닥에주저안젓다

명순이는 철하의말을듯지아니한것을후회하엿다 자긔의압길을위하야 애를써주던철하의말을듯지아니함으로 철하를키지경ᄭ지만들어노흔것가티생각아되니 마음이괴로워서살수가업섯다

더러운몸을위하야 애써주던철하의말을듯지아니한것이 큰죄를짓고잇는것가티 생각하엿다

그것은 철하가 월미도해안에서 자긔를 너무도 랭대를하여주든것이 가슴에박허서늣지아니한것이다

련숙! 자긔의원수라고할만한련숙이와 월미도에서 헝텁의날을보내던것을생각하고 철하를 원망하엿던것이다

명순이는 철하가그러케ᄭ지뎀대를하고비웃고 침을배앗든리라고는 생각지안엇던ᄭ닭이엇다

이러한모든 원망이한데엉키어서 철하의말을거절한것이엇다

마시지안턴술을마시게된것도 그ᄭ닭이엇다

그러나 오늘저녁 이러한일을당하니 철하의말을듯지아니한것을후회하지안을수가업섯다

명순이는 몸을이르켯다 카페구갈생각도나지안엇다 그러나 그곳이아니고는 갈데가업섯다

명순이는 쓰라린마음을억제하면서 카페『따리아』를바라보며 괴로운발자죽을옴겨노앗다

가페『따리아』를 향하야걸어가는 명순은 죽엄의나라를바라보고 가는것보담더욱쓰리엇다

『철하는 나를위하야 살인을하엿나 아! 나의잘못으로!』

명순은 거이 밋칠듯이 이러케 부르지즈며 두팔을 들어 허공을더듬엇다

『아—나의죄다』

명순이는 쓰아린장면을 연출하던『따리아』그생지옥으로 들어가고 십지는안엇스나 할수가업섯다 경성장안은 넓고넓으나 자긔를위하야 문을열어줄곳은 한아도 업섯다

하로밤의 안식이나마그보담도거에서 방황하는 것보담는 나을것가태서 그곳으로 발을옴겨노앗던것이엇다

명순이가 명치정어구에 들어서라고할ᄯ에이다 한대의자동차가 다름질을처서나온다

명순이는 그것이 변원식의 시체를 실은자동차라는것을곳알엇다

자동차는 라잇카—부로 각회문쪽을 향하야 다름질을처간다 명순이는 흥분된마음으로 우두커니서서 자동차의꽁무니에달린 붉은빗이사라질ᄯᄭ지 꿈작꿈작하고 서서바라보고잇섯다

『아!아마 내마음을 괴롭게하고 나의일생을 망쳐노은악마!』

명순이는 이러케부르지젓다

양념가루
지짐이 찌개
무슨음식이든지 아지노모도만치면 맛이뎨일
味の素 (아지노모도)
李王家御用達 味の素本舖 鈴木商店
4—7

굉장한 이進出!
バランス型 바란스
파이롯트 パイロット高級萬年筆
무엇보다먼저 우숨넘愛兒에……
バランス型 ¥2.50부터
學生用 ¥2.00부터
2オンス入 20전

效力一等
當選淋藥
京城水下町 平和堂

번민말라——절망치말라
번민은심신을싹는줄칼이다
뇌、신경병환자는……유일의장뇌약
健腦丸 건뇌환 을복용하라
건뇌환은뇌의영양을돕고、뇌신경의혈행장해를제거하야피로물질을일소하며뇌신경제긔능의활력을왕성케하야저항력을양하고정력의감퇴、긔억력、사고력의쇠퇴를막고、근본적으로두뇌를명철、건전히한다
적응증 뇌출혈 신경통 두통 현훈 구역 변비 뇌막염 뇌빈혈 이명 건망 중풍 졸중
◎약가 오십전부터 십원까지 각지약점에잇소
本舖 大阪·東京 丹平商會藥房
明治博士村山 健腦丸 腦病良藥 KENNOGWAN

殖産精金 貯蓄預金 殖産貸付 及諸貸付
朝鮮貯蓄銀行

男女勤人學生 遠近不問自宅 寫字業收入確 申込次第依賴 內容進呈함
筆生
大阪港區夕凪町三丁目 文藝世界

말더듬이
(重難한訥言도全治함)
(矯正案內書無料進呈)
京城府茶屋町七十二番地
訥言專門 正則院

四月九日낫부터公開
◇파라마운트社提供(日本版)
◇콜럼비아社超特作全發聲
大飛行船 全八卷
監督 푸랑크카푸라氏
主演 잭크 홀트氏 페ー 레ー이 孃
南極探險飛行의大成功도虛無하게南極의氷上에서죽엄을기다리는親友! 그에게對하야서는咀呪할만한사랑의敵이엿섯다 그러나사랑보다도더욱굿세인友情의힘으로써氷上에쓰러진그를다시일울수가잇섯든것이다 米國海軍省後援아래에서大航空船로스안빌스號를使用하야撮影된空中의大드라마
◇파라마운트社特作全發聲映畵
珍暗黑街 全八卷
監督 에이에드와드 스사란드氏
主演 월리암 보이드氏 크모키氏
大週 豫告—經育의步道、世界的영리動의一夜、도레다홋、惡魔스컬가리 上海特急、인스피레숀、鐘의男兒
仁寺洞 朝鮮劇場

地方時論

定州公會堂 建立을促함

定州支局 金一山

京義線定州邑은 平北의中心都市이다 果然定州는現在萬餘人口를抱擁하고잇는都市로서 行政司法其他諸官廳은 勿論龜城郭山州와自動車로往來하는定期線과 古來驛路로 全朝鮮에高名한淸亭을進行하는定州線自動車外지잇서 平北의諸般生産物集中地요 金融機關으로는 朝鮮商業銀行支店을 頭로金融組合이 二個所教育機關으로 農學校普通學校私立學校等이잇고 衛生機關으로病院이六七個所 農民共生組合協同組合農民會等其他諸般施設이 他地方에比하야 別般遜色이업슬뿐아니라 이압흐로도鐵道局으로부터 定州泰川間京義支線을 開通케할計畫이라는等實로모든施設이 定州로하여금不遠한將來에大都市를 建設하게하고잇다

◇

그리하야定州의 人士로서는恒常定州를誇張하고잇는것이 事實이다 그러나定州人士여 諸君이誇張하는 定州의繁榮은決코우리의자랑거리가안이요 오즉當局과밋外來資本의産物이다 諸君이 心力으로밧당이 形成되여야 할民衆施設이 果然잇는가?업는가?그중에 도더욱目前急務인 共公集會場所即定州公會堂이 그것이다 今日의定州에依今公會堂하나가 建立되지못함은 定州로서의缺陷인同時에定州人士의 一大羞恥인것을諸君等은覺悟하는가?못하는가?

◇

人間은集團的社交的으로生活하는지라 그集團과部落을形成한곳마다必히共同集合所를要하는것만은贅言치안커니와 이저隣近各邑을通하야五千餘人口를抱擁하고잇는곳이면 大槪公會堂이建設되여잇거든況萬餘人口가生存하는都市임에랴? 여긔외지言及코보니記者亦是定州在住의一人으로도 然汗沾背를外닷겟거든諸君들는 勿論尤甚할것이다 이저諸君은말하리라天道教青友黨會議室耶蘇教堂과 定商劇場等이잇지안느냐?고勿論그것은事實이다 그러나耶蘇教堂은所謂神聖한禮拜堂이라고하야同教會와關係업는會合에는 絶對不許이고 青友黨會議室은挾窄하야數百名收容에不過하다 아직도記憶에새로운昨年에電氣問題爭議時 市民大會를同會議室에서開催하얏다가 場外雲集한群衆이場內人員보다만헛는것을諸君들는生覺하리라 그리고定商劇場은建物도相當하고 場內도廣濶하지만은幾個資本閥의營利를目的한것임으로도 多額의使用料를要하기때문에 亦是우리市民에게는畵中之餠에不過하지안은가?

◇

그럼으로 從來우리農民들이무슨集會가잇슬때마다 그不便함이實로如干이아니엿섯다 定州의有志人士여 今後로定州發展에對한 모든問題를解決함에는무엇보다도 爲先市民의共同集合 所謂定州公會堂建設이하로라도速成되기를바라는同時에 諸君의努力을促하는바이다(끗)

運動費로徵收한金額 四百餘圓用途不明

三年동안帳簿도업서 右水營普校長의處事

【海南】 지난삼월삼십일오후 진남해남군문내면(全南海南郡門內面)사무소에우수영(右水營)보통학교 학무위원회(學務委員會)가 다수의 학부형의 참례하에 개회되고 동보통학교교장제전겸지조(堤田謙之助)에게 십삼개조의 질문의건을 질의하여즉시 교장의게 제출하여각각답변을엇더도와군에진정을하엿다는데이제 그자세한을 듯건대 동교학무위원은 임명이래 삼년이되도록한번도위원회를소집하여학교며생도의게 대한 타협이업시전원의 금액을 징수하여장부가업시 소비하엿나는데 그에대한 자세한을듯건대 소화오년일월부터 교장은 생도매명에 운동비도 금오전식을 증수하엿다는바 삼개년간의 증수금액사백여원에서 사십여원을 지불하고폿볼네개나켓트네개를매입하고여론은 거처불명이며 소화오년도로부터 입학생도 일명에면내입학생은일원타면생도는삼원지로괴부금을모집하엿스며동오년에 해남보교에서 전군운동경기회를개최하엿슬때 참가키 위하여도유지로 괴부금을 모집하여소비하엿스나 다각각 수입지출에대한명세가업섯고기타생도의구매부의리익등에대하야한가지의장부도업섯다

先生의餞別과 其他에流用

堤田校長答辯如此

별항케건교장의불정사건에대하야 일반학부형은 대책을강구중이며 따라학무위원들과 교장의질문한 사건의 요지는다음과갓다

委員 昭和五年九月로七年三月까지二十九個月間運動費로해서매名五錢식증수한金額을用途와決算을要求하오

校長 收入金三百七十六圓七十錢에달하엿는데 先生의餞別及補助鷄가不足額의補充과學校經營의豚舍及草花等栽培費用과學校費用이混合되여서實도區分하기어려웁지요 目下殘金은百二十七圓三十六錢이올시다

委員 本學務委員은任命三個年이되엿서도一回召集이업슴은 무슨理由요 全然學校에無用物이면解任식히는것이엇더켓소?

校長 實로미안합니다 今後는 注意하겟슴니다

委員 昭和五年에本部邑內에參加할려고寄附金七十餘圓을募集하엿는데其決算을公表치안음은무슨理由요?

校長 年月을經過한只今에는全혀記憶이업고또證據書類等도保管치안엇소?

委員 生徒等의作業收入은何科目에使用하오

校長 四月初에는生徒의貯金에補充할計劃이요

委員 酷寒할때에는生徒에게화로한개의設備가업고 변도携帶通學生에게도리를한그릇주지안음은웬일이요?

校長 經費의計上이업슴으로할수업지요

(以上十三條中數條만記한)

妻誘引한老婆를 監禁코私刑

호미를불에달과지저 加害者檢事局送致

【固城】 고성군동해면외곡리(固城郡東海面外谷里)에거주하는 리갑진(李甲辰)은 자긔커박씨가지난구력정월경에어데로도망을 하여버렷슴으로 놀그행방을 수탐중이더니 무슨동긔인지 그동리에 사는리태련의 소실최씨(李泰通小室崔氏)를자긔집에다감금하고 리갑진의 친척되는 리계준(李桂俊)파가치호미를불에 달과서최씨의 몸을지지면서 자긔의커를 어데다유인하여 냇느냐고 무수한위협과 사형을감행하얏슴으로 이사실이 발각되여 이래고성경찰에 구금되여잇더니 지난삼십일날에 진주검사국으로 호송되엿다한다

洋靴專門窃盜

【釜山】 근일부산에서는각려관과우식점으로도라단니며양화를헌문으로훔처가는절도가발호하야그피해가 상당히 만흠으로 소관경찰서에서는엄중히범인을 탐색중이라하며 일반려객들은 신간수에주의하기를바란다한다

長淵에大火 四戶七棟全燒

原因은方今調査中 損害一千五百餘圓

【長淵】 춘풍에화신의발동은 빈번하다 황해도장연 읍내에서는 지난팔일오후세시에 읍남리사백삼번지리근회(李根梅)의집나무가리에서 발화하야린접한가옥사호칠동(四戶七棟)건소하엿다는데 발화즉시로 장연소방조와 동민들에진력소화로 때맛츰바람이매웁하여 동리 가진소에달한것을진화하엿는데 원인은방금조사중이며 손해는 적어도일천오백원이상에달하리라더라

回甲記念으로 三十圓을寄贈

【鎭南浦】 진남포룡정리(鎭南浦龍井里) 김택호(金宅鎬)씨는지난구일이자긔의회갑(回甲)일인고로 자택에서 성대한축연을베프는 동시에 회갑을자축하는의미에서 진남포 삼숭유치원(三崇幼稚園)에다일금삼십원을 괴증하엿슴으로 일반은 칭찬이 자자하다는데 씨는 방금영림재목상(永林材木商)을경영하는중인데 압흐로 자선사업에만흔금전을희사하리라한다

金化各種品評會

【金化】 강원도김화군김화면에서는 지난사월십일 오후한시에동면사무소에서 작년중 보통농산물품평회(各種品評會)입상(入賞)자의게 상품수여식(賞品授與式)을거행하얏다는데 종별수상자씨명은 다음과갓더라

苗代改良品評會 一等李昌植 金東烈 鄭與日 二等申成烈外五名 三等金萬吉外十名 四等水泰辰外二七名

本畓稷拔品評品 一等慶春吉 嚴學奎 李鍾河 韓應數 李鍵泰 二等廉順雨外十二名 三等金染詢外六一名

大豆粒選品評會 一等池鷄聰 金炳雲 康順雨 二等廉瑞鉉外五名 三等柳永壽外十三名 四等李松鶴外三三名

稻穗選品評會 一等高時三 二等慶春吉外三名 三等李洪錦外三名 四等尹學福外十八名

不正面長거러 當局에告發

面民은怨聲이漲天

【筏橋】 전남보성군벌교면장(全南寶城郡筏橋面長) 홍모(洪某)가취임이후 십여년동안에벌교안산공동묘지확장(共同墓地擴張)을빙자하고 징부업자와무동하여 인부십일금명을 사용코 이백구십구원을편취한것으로부터 자긔소실김순이(金順伊)명의로 맥재종전(麥採種田)담당자를맨들러노코 소화사、오량년에 권업장려비(勸業獎勵費)칠십오원을 편취한후 당임면서긔모로 하여금개신대장(更新臺帳)이란 공문서를 위조하엿스며 동면권동리(興洞里) 소화오년도 맥작(麥作)일등상금오십원을동년월십이일에 자칭권동리 대표란명의로 군에서 차거다가먹은것과 보교뒤에잇는 국유산림(竹內)이인에게 사사로이팔아삼십오원엇지나 상분、죽내(森林)이인에게 먹은것과 벌교서편 국유산에잡음짓고사는김내인(金乃仁)리학삼(李學三)외오인에게 터세(垈貰)를칠팔년동안이나 바다먹은것과 소화원년칠월성에홍교(虹橋)가 건너서 돌(石)한두어개식가커간김봉복(金鳳福)정태균(鄭泰均)두사람에게 십칠원을배아슨것과 동오년에 도로에사리부푼(砂利敷布)을위자하고목도조금(賦役辦算金)이백여원을 가지고 바모를식혀 협식을한후 남커지금액을 집어먹은것과 면내각동리공동정호개량비(共同井戶改良費)지출이 실지와불부합되여 문제가생긴것등이 령,독직,직권남용,공문서위조(橫領,瀆職,職權濫用,公文僞造)긔타령명색색의 불법행위로 그의일신에 원정싸라매의소리가집중한일방취치의책임과감독의직분을가진 군,경찰당국자들이엇던사정에얼엇는지십년동안을공인수의(默認主義)로버판하엿슴에딸아 면민은 극도로창천하엿다 참고할는면민중 림정화(林貞和)리만긔(李萬基)두사람이 그의비행을 적확하게조사하여 소관경찰에고발까지 하엿다 그러나 고발까지바든 책임당국자들은 사건을엇더케 처리할생각인지 우물쭈물세월만 보내고 잇슴으로 책임지고고발한 림리(林李)두사람은다른방면을강구하며 면민일반은 당국의행동을 감시한다고한다

黃海老會紛糾 遂兩派로對立

일자변경과장소변경파

一般은將來를注視

【長淵】 이백여커교회와이만여교도들 옹할뿐아니라 그들을지도하며 관리하는 황해로회에서는 대분규가발생하여 사랑을부르지즈며 더구나 강단에서며 당하게 교도들에게 사랑을웨치는목사장로들끼리 서로 물고뜻고 즈너 편당을지어해치는 일이암암리에 계속되더니 필경지난칠일에는 표면화하여 로골적으로 그야비한 추태를 세상에폭로하엿섯다 이제그자세한 내용을듯건대 장연읍교회에서 배척을당하는리승길 목사는 후임지를결정하여노코 지난삼월 중순에안악에 개최되엿든 황해주일학교대회에 참례하엿슬때에 멧멧동지로더부터 의론하기를 림시로회를소집하여 가지고 장연읍교회목사 개척운동자들을 척벌한후에리승길 목사는 후임지로가게할것과 로회장김정묵 목사는 리치회의 승인업는 전도단단원인황국주를 칭하야 사경회를개최한것이 로회체면오손 이라하야총회결정 위반자로 몰아로회장면허 책을 압밥리에세운후도 회장 김정묵목사에게 림시로회소집청원을함으로 회장은 정과로회가 불과 일개월밧게남지 안엇스니 그때에 처리하자고하엿스나 긔여코 모히기를칭함으로 사월일 일에재령 서부교회에서 모히기를 허락하엿섯다는데허락을 밧은그들은 엇더한사정이잇섯는지 회장에 허락도업시일자를 변경하여 사월칠일로 각교회에 통지를 발부하엿슴으로로회장은칠일에 림시로회를 허락지아니 할뿐외라 재령서부례배당은 장소의지정이 잇슴으로 회장이다시 장소만을 변경한다는통지를 각교회에 발부하엿슴으로일반로회 회원는 회장의통지를신용하여 변경장소인 장촌교회에 모히여림시로회 소집할필요가 업는일에 더구나정과로회가 일개월밧게 남지안는이때에경제적 손해와시간의 손해를밧게하며 소집청원인 그들을여지업시 책하고 사무처리에드러가장엄음교 분가사건은 재판청칠이 잇는일임으로 헌법상토의도할수업는 일이라고 묵살식힌후총회결정 위반에드러가 황국주는 가는곳마다 부흥을닐으키는것이 사실이오잘못이 업스나 그권도단원들이 각교회로 단이며교회를 문란케한일이 사실이며교회를 문란케한일이 사실이고치리회에 승인업는 것도사실임으로 그를칭하여 사경회를한각교회에 당회장에게 로회로써권면서를발부키로 가결되여 리승길김정묵 허간김송삼 사목사에게권면서를 발부하기로 가결되엿다한다

臨時老會一派 載寧에서召集

림시로회 칭원자측인 일파에서는장소변경한 회장을 불법으로인정하고 재령서부에모혀 변경장소인 장촌에모힌 로회를불신임한다는 결의들하고 장소를변경한회장을 면직식히자고 로호실청이 창천한중에 원안은정긔로회로 유안키도한후 폐회하엿다는데 래정긔총회에는 살풍경이 이러날 모양이며 일반교회와사회에서는 필요업는 림시로회소집을 비란하며 한로회가 량커로측투쟁으로 한로회가 량커에소집함을비란하여마지안는다한다

日人의말성으로 頓挫

고무工場建築

【咸興】 함흥상인들의중심으로 오십만원의 자본으로함흥산업주식회사를 창립하엿다 함은 이미보도된바어니와 금번 회사에서는 당초부터 목적하여오든 고무회케조사업을 실행하가 위하야함흥역전 신흥리(新興里)일대라는곳에다가 부지(敷地)일건삼백여평을 매수하여가지고건축비이만오천요원을 드려 현금 공장을건축하는 중인바 그부근에는일본사람들의집이삼사호가잇는데 문케도 되지안는고무내음새가나느니위험하느니하는등 문케를이르키게되자당국자들도 이것을역시문케시하게되여할수업시건축을중지하고잇다는바이 회사로말하면 함흥조선사람인들을건부망라한회사이니만큼 일반은 당국까지 문케업슬일을 문케시한것은 유감일뿐아니라일본사람들의 사업이엿드면 아모문케업섯슬것이라고여론이만타 한다

南北各地에 感氣大流行

麻疹、天然痘 腸疾扶斯流行

江原道襄陽地方에

【襄陽】 긔후의변환을따라각지에서 천염병이 만연되고잇다 함은 지상으로서 루차보도되는 바어니와 ―근일 양양(襄陽)에도 각종전염병이발생되야 대포항(大浦港)에만도 장질부사(腸窒扶斯)천연두(天然痘)마진(麻疹)등 전염병이 성행되야 일반은 만연될을 우려하며관계당국에서는 소독능 예방에주력하는데 대포동해의원(大浦東海醫院)에는입원환자도잇다고한다

淳昌地方에 紅疫이猖獗

【淳昌】 전북순창지방은쪽칭홍역(紅疫)이 크게류행하야 어린아해들이 여기커기에서 신음중이라는데 듯는바에의하면 사망자도간혹잇다고한다

慶北春陽에도

【春陽】 경북봉화군춘양(奉化郡春陽)에는긔후의불순으로류행성독감이 청행하야 다수의병자도잇스며 독감에걸린 사람은 적어도 십여일식이나 신음한다고 일반주민은 매우주의를한다는데 요사이당지 한약방림효학(林孝學)의말을듯건대감긔약만하로에 수십첩식판다고 한다 변절긔(變節期)에일반은더욱주의를 하지안으면 전염되기쉽다더라

永興馬陽에도 感氣가大盛行

【馬陽】 영흥지방에는례년에드문 악성이류행하야 인심은대단 불안하다는데 그자세한바를알아보면 환철긔에잇서서 처음은류행하는 류행성감긔로 그것이급변하야급성폐염(急性肺炎)이되야 생명에관계가잇다고 하는데 이개월간마장에서만 사망자가 오륙명중이삼명이나 급성폐염으로죽엇다한다

北青饑饉救濟會

同情金品遝至

벌서八百餘圓突破

【北靑】 함남북청군상거서면(上車書面)성대면,(星岱面)니곡면(泥谷面)동지 일대농촌은 작년에 홍작으로인하야 만여농민이 방금긔아에서신음하고 잇는바 그들을구제키위하야 북청일반 유지 제씨들은 수월전에 이르러 구제회를조직하고 이래로련중인데 지금에와서 련일은이지안코 동정금품이 답지한다는바 지난칠일까지모집된 금액과 동정한제씨의씨명은 다음과갓다

李南極一百五十圓 張敬眞百圓 中川鏡四郎百圓 李良洙八十圓 邱倉泰鎬五十圓 金仲善三十圓 崔命敏三十圓 吳腹燮三十圓 全泰獻三十圓 崔浴武三十圓 尹泰稷粟米三俵 吳壽永二十圓 金明星十圓 金丙熙十圓 金正龍三十圓 金裕繼百圓

筏橋面에 一日三處火災

원인도알수업서

【筏橋】 전남보성군벌교면락성리(全南寶城郡筏橋面洛城里) 김치홍(金致洪)최동순(崔東順) 두사람의집에서는 지난사일 오전십분시경에 원인도 알수업는 불이나서 전소되엿고 그이웃까지 매우위태케되엿던바 소관벌교경찰의 총동원과 소방대까지 출동하야 근근히 진화하엿고 그익일인 륙일오전십시경에 채진현(蔡眞鉉)의양잠실(養蠶室)인 부만리(武萬里)엿동에잇는집채가 우연실화되어 반소되엿다 양커손해는 일백사오십원에 불과하엿스나 빈발하는 화재로일반이우려중이라한다

新興公普校에서는 誓約書밧고入學

위반하면제적한다고

【新興】 함남신흥군읍내에잇는신흥공립보통학교(新興公普校)에서는금년도일학년입학지원아동일백이십여명중에서칠십명을수용하엿는데 그것도그보호자로부터소위서서(誓書)라하야다음과가튼글월을 밧고 입학식힌것이라한다

◇誓書

一、校規에違反하는境遇(兒童)

二、授業料徵收規定에違反하는때(父兄)(每月定期日(二十日)外지納入치아니하는境遇)

三、學校에서命한學用品供給을怠慢하는境遇(父兄)

四、學校의召集日에緣故업시出校치아니하는境遇(父兄)

五、學校의許可업시他敎育을施하는境遇(父兄)

五、無屈缺席七日以上에及하는時(兒童)

右六項目에該當하는事項이發生한時는除籍又는出席停止等事가有하더라도異議가無하겟기玆에誓書如件

昭和七年四月二日

第一學年兒童○○○

保護者○○○ 印

新興公立普通學校長 殿

背恩忘德한奸商

宋哥는遂被訴

市民도惡行을憤慨

【殷栗】 황해도신천(信川)송덕보(宋德普)는사오년전부터뻣뻣진구의 호의를입어서 수만원의현금을 후원바다 동업의형식으로 곡물무역을하든바 그동안에 부정한방법으로 장사의손해를입히고 다른편으로 긔미를해서장사를근본적으로 망커버렷다 따라서 후원하든동무의 수만원돈을 전부날니워버리고 마럿다 그럼에도불구하고 송가는미안한생각도업시 다만 자긔의리익을위하여 리정면(李正勉)이라는간사한자와 한패가되어 음모를하고자긔의 토지를 안악사는자긔부친송영서(宋榮瑞)의명의로 옴겨버린뒤에 수만원부채를외면하여 여어든 동무들에게 뒤집어씌워 채권자들을충동시켜 집행을시키라고하엿나니 이에까지 손해를보고도 우정만밋어오든동무들은 참을수가업서그부정당한 행위를 들추어서 송덕보를 상대로 형사소송을제기하엿는데 일반시민들은 배은망덕한 간악한송덕보와 그아비에게대하여 꾸짓기를 마지안는다

浦項旅飮組織會

【浦項】 영일군포항음식점려인숙조합 케삼회정긔대회를 지난팔일 오후한시부터 포항수도산후록에서 칠십여명의 조합원이모히여 림시의장최영록(崔榮祿)씨사회로총회를열고 결산보고가끗난후 역원개선에들어가의론이분분하엿스나 결국전형위원사인을 구두호천하야 신임간부선정을 일임키로한후 동오후사시경에 폐회하엿다하며 신임역원은 여좌하다더라

組合長吳致守 副組合長陳和飮 理事崔衡基 評議員韓相徵 金榮澤 李致祥 崔甲順 朴泰陽 監査崔榮祿 李鳳化

洪城郡面長會議

記者入場拒絶

남모를비밀은무엇?

一般은非難이만타

【洪城】 지난칠일부터팔일까지양일간을두고 충남 홍성군청(忠南洪城郡廳)에서는군내각면장(郡內各面長)을소집하여면장회의를 개최하엿다한다 그래서지난팔일에본사홍성지국장박원식(本社洪城支局長朴源植)군은이를 방청코저갓섯던바 의외에방청을 거절함으로 그리유를물엇던바 군수(郡守)로부터 면장회의에는 다소의비밀과 또는쓸데업는리론도잇슬지도모르는형편이고 외부에발표 못할것도잇다고한다 그러나 본회합은군민을본위로하는 즉다시말하면 홍성지방(洪城地方)을위한회합이라아니볼수업는것이고 또 결국지방행정에 관한이만큼 민중에게발표실시되고야말비밀회합이아니라면 그럿케 비밀될것이업슬뿐아니라케국의회(帝國議會)에서도 신문긔자는말고 일반민중에게까지도 방청을 용인하는이때임에도 불구하고 절대로방청을거절한다면 이자리에 더잇슬필요는업스나 그러나 신문긔자의 방청을거절하라는법으로써조직된 조문의 유무만을알여달나는 물음에대하야는 대답이매우궁하여젓섯고 다음 시간에상품수여식에나 참석하여 주기를청한다 하엿스나 그대로퇴장하엿다한다 이사실을들은 일반군민들은 엇더한 결의를하노라고 이러한 비밀을 취한것인가하야 의아하야마지아니한다고한다

高原饑饉救濟會

救濟金配給

寄託金額九百餘圓

【高原】 함남고원군민구제회(咸南高原饑饉民救濟會)가창립된지 만일개월간에 여원케씨의만흔로력과 일반군민의 눈물겨운동정은 날들니어 끈치지아니하고 진합태산으로 모집된결정은 케일회배정을 할난한예정만도되엿슬뿐아니라봉날들마자더욱아사선상(餓死線上)을향하는동포들 하로밧비 한술의죽이라도 마시고 살도록 하기위하야지난구일당군청회의실에서 역원회를개최하고 군수와 경찰서장의 립회로하야 각면으로부터 보고하여온 좌긔호수를 사정한결과의선 케일회배정을 다음과가티하기로 결정한후 무사폐회하얏다는데 산곡면(山谷面)에 가는쌀의 운반에는 운임을면에서담당하게되엿스며케일회배정외지의경과는 참으로 호성적을일우엇다고한다

郡內飢饉戶數(面調査의分)

下鉢面	一五〇戶
上山面	一四四戶
郡內面	一〇八戶
水洞面	三四二戶
山谷面	五八七戶
雲谷面	二八七戶
計	一、六一八戶

査定戶數及配定俵數

下鉢面	八〇戶	十一俵
上山面	八五戶	十二俵
郡內面	七五戶	十俵
水洞面	二五〇戶	三十五俵
山谷面	四〇〇戶	五十七俵
雲谷面	二〇〇戶	二十八俵
計	一、〇九〇戶	一五三俵

此代金 一千七十一圓

同情金遝至

별항보도와가티 작구일외지동회에 긔탁한금품과방명은 다음과가트며 금번케일회배급을하고 남은돈은 케이회로배급하게하얏다는데 케이회에도군내케위의만흔동정을바란다고한다

金景喆金五圓 金炳鍾金五十錢 朴允三金五十錢 徐桂龍金十五圓 徐宗周金二圓 金嘉錫金一圓 金際環金五十錢

果計金九百八十五圓十八錢 粟三十三俵二斗 鹽十叺 醬油一斗

煙化八萬圓

襄陽煙草消費高

【襄陽】 본지방은 비교적인구가 희소하고 생산과 소미가 만치못한 지방임도 불구하고 일년간 담배로소비되는 금액을 조사하면 전군면중 죽왕 토성 두면과 도천면 일부는 고성관할로케외하고 그남어지 현남 현북 손양 서면 양양강현 도천면 일부만의 소비총액이 륙만이천륙십륙원인데 이것을 다시 종류별로 난위워보면 구지쓰게 료―기리(卷煙)가 이만사천구백오십오원이요 기사미가 삼만칠천일백십일원이다 죽왕 토성 도천면일부의 소비액이 이만여원이라고하니 전군 소비액 팔만삼천여원으로 전군인구의 사할을 흡연자수로 표준하고 일인평균으로보면 년삼원삼십전씩소비된다고한다

洪城工業校入學式

【洪城】 충남홍성공립공업전수학교(洪城公立工業專修學校)에서는 지난륙일오전열시경에 신입학생입학식(新入學生入學式)을거행하엿다는바원근을불고하고 각각자질의장래를부탁하기위하야 모힌학부형도 만헛다하며 각과의산입생수효는다음과갓다한다

家具科 十二名 板金科十二名 鍛工科十二名

咸南蹴球大盛況

【興南】 흥남읍내호시민(興南邑內湖市民)의주최로 지난칠팔양일간에 케이회 함남축구대회를개최하엿다함은 임이보도한바와갓거니와 당일에 정각도되기전에 수천여관중은 입추의여지가업시 문자그대로 인산인해(人山人海)를 일우엇는데 동절한시에 장소년십여『팀』의 장업한입장식이 끗난후 경긔를 시작하게되얏는데 때맛츰 일긔화창하고 불어오는봄바람은 간간히 축구건아(健兒)들의가슴을싯처가면서 자못유쾌한 감상을일으키게하얏다 맹호상박격으로 케일회 케이회의 예선이끗난뒤에 소년군(少年軍)의결승전에들어 구룡군(九龍軍)과 여호군(呂湖軍)이 자웅을다투게되얏는데 그묘난련탁과 출중한긔술로서 막상막하의 세로진건되다가 결국 삼대일로 여호군이 우승의영광을엇게되고 니어서 청년결승전에들어 내호 비호군(飛虎軍)과 서호군(西湖軍)이 권단을비게되엿다 장내의 인긔는『크라이막스』에서 팔팔이고 뛰노는그들에게 총집중되여서 써써로 일어나는 관중의환호성과 렬광적으로 후원하는 후원단의『야지』소리는 자못 극적광경을 연출하얏나니 그리하야 격전일시간만에 용감한 서호군이 최후의월계관을 쓰게되얏다한다 긋흐로 이번울구하여회에 출연(出捐)한 인사들은 다음과갓다한다

雲龍商會優勝旗二座 崔炳烈金三圓 金東淵金一圓 外面民

金應斗氏美擧

【全州】 전주군 우림면(全州郡雨林面) 김응두(金應斗)씨는 면내의 궁민을 구제하여달라는 조건으로 현금백원을 면에기부하얏슴으로 일반의칭송이만타 한다

地方人事

▲金鍚天君(永川)과 金三珠孃(安東)은來十三日에新婦自宅에서結婚式을擧行

▲金翊坤氏(朝鮮總督府鐵道局書記)永川驛長赴任人事次로本報永川支局來訪

▲林中寅氏(永川郡山林技手)赴任人事次로本報永川支局來訪

▲中村伸七氏(象二浦公立普通學校長)退職人事次로去七日本報象二浦支局來訪

▲黑木彌太治氏(象二浦公立普通學校長)新任人事次로去七日에本報象二浦支局來訪

▲金奎鍾氏(象二浦公立普通學校訓導)轉勤人事次로去六日에本報象二浦支局來訪

▲車貞烽氏(端川公普校訓導)赴任人事次去八日本報端川支局來訪

▲金珣溶氏(端川公普校訓導)新任人事次去八日本報端川支局來訪

▲朴徠衛氏(端川公普校訓導)轉任人事次去八日本報端川支局來訪

▲陸純鎬氏(訓導)西湖津普校轉任人事次本報高原支局來訪

全朝鮮名唱大會

日時 四月廿日廿一日廿二日三日間(午後七時부터)
場所 市內 團成社
會費 階上一圓階下七十錢(本報讀者各等割引)
出演 京城、漢城、朝鮮、漢南、大邱、群山、元山、仁川、平壤、海州、鎭南浦各券番妓生百餘名
助演 李東伯、金昌煥、白占奉其他全鮮名唱等多數
主催 藝讀會
後援 朝鮮日報京東支局

全長城少年蹴球大會

時日 四月十七日午前九時
場所 長城구란드
申請場所 長城蹴球團
資格 身長五尺三寸以內
主催 長城蹴球團
後援 朝鮮日報長城支局

滿洲視察團募集

日時 五月十日裡里驛出發(但時間은追後로) 往復八日間
申請 四月末日까지 朝鮮日報群山支局으로
參加金 六十圓 往復旅費及食費全部(但參加金中拾五圓은申請同時先拂하고殘額은四月末日까지納入할것)
視察地 京城、平壤、新義州、安東縣、奉天、撫順、長春、吉林
後援 各團體領事館에서特別指導案內가有함
主催 朝鮮日報群山支局
後援 平壤、新義州、安東縣、奉天、撫順、長春、吉林、各朝鮮日報支局

第二回全朝鮮弓術大會

◇時日 四月廿九日부터三日間(雖天順延)
◇場所 大田 君子亭
◇會費 男子一人二圓 女子一人一圓
◇申込 四月廿五日外지大田金昌倧方으로
◇賞品 男子一等一人五十圓 二等二人六十圓 三等三人六十圓 四等五人五十圓 五等十人五十圓 女子一等一人十圓 二等二人十圓 三等三人九圓
◇主催 大田 君子亭
◇後援 中央・東亞・朝鮮 三支局

第四回慈仁市民運動會

一、時日 四月二十二日
二、場所 慈仁運動場
三、申立所 慈仁青年會館
主催 慈仁青年會
後援 朝鮮日報慶山支局

第三回全平壤市民大運動會

日時 四月三十日(土曜日)
場所 箕林里公設運動場
主催 平壤各組合聯合會
後援 朝鮮日報社平壤支局
(詳細繼續發表)

各地農民饑饉慘狀

咸州郡一帶에도 乞人이成群彷徨
갖악조개를생식하야런명 / 食糧缺乏者二百八十戶

【咸興】 함주군련포면룡정리 중흥리(咸州郡連浦面龍井里中興里) 이백여호수민들은궁아선상(飢餓線上)에신음하고잇다는바 데 룡정리 중흥리는그지역로보아 도롱에는 해안이요 서편에는평야가잇슴으로반농반어업을하야 살어오던바 작년에는의외에 수해를당하야 초가을부터량식이결핍(缺乏)되여고생은바드며 해업으로는 고기가잘삽히지아니하야 하두세끼의 식사를한식로 호구하며 할일이업슴으로 심지어 해수강변에는 남녀노소(男女老少)업시 치운날저워들부릅쓰고 감악조개를 캐여다가생식을하는데 오륙일을 밥못먹고누어신음하는것이일백오십여호이며 복흥리(福興里)는 해안에잇는동리로어업(漁業)을전업하야 살어오던바 근년에와서 경제공황으로 말미아마 해업에 종사하는사람이 업슴으로 어업에 고용하던세민(細民)팔십여호는 기아선상에서 신음에신음하다 못하야 다수한 류리자가속출하며 남녀로소업시 장사진을지어 박아지를들고 걸식방황한다는바 일반은 그처참한상태를볼려한다고한다

饑民卅七八이 知事께歎願
도지사자동차합해부복 / 全南 求禮馬山面에서

【求禮】 지난팔일에 시도권남지사(矢島全南知事)가 지방순회차로 구례군에이르러 동군화엄사(華嚴寺)를 구경하고 도라오는도중에 마산면 마산리(馬山面馬山里)에 이르자 근민사십칠명이 지사가 탄자동차가오는길에 일제히업드림으로 지사는 자동차를멈추고 그리유를물은즉 그근민들은이구동성으로 「당신은자동차를타고 정치조흔곳으로 구경을단니요 이죽어죽게된 우리들을좀살녀주오」하고부르지젓다 이말을들은 시도지사는「너의들에게는색기(繩)물집(藁)도업느냐집이라도잇거든 부지런히 색기라도꼬아서먹고살어라」하자 그근민들은「우리에게는 지금집도업소」하면서 용이히 헛처가지안음으로 시도지사는 궤방으로 설유하야근근 해산식혀다한다

饑民의食糧으로 養豚飼料가暴騰
『누비겨』한섬이삼전폭등 / 全南長城의饑民慘狀

【長城】 근래미증유의대기근을당하고 더군다나 불경기의재래를받아서 곰수팀을 견대다못하야 아우성치는 더욱히춘경기를당한 전남장성군일대(全南長城郡一帶)는 소작을하련니먹을것이잇나! 맘못알고리나마 부호들은 주지도안코 풀뿌리와나무가죽으로 런명이나하여보자하나 나무는 삼림조합(森林組合)에서 취체가엄중하고 풀뿌리는 하날이무심하야 비까지주지안하서 말나붓터버려서 먹을것이업는바로부황증(浮黃症)이나고 감고에죽엇다는것이 걸국은 굶어죽어도 남물내병들어죽엇다는 소문만으로서 목불인견의 참혹한현상을빌우엇스니 부자들은 행혀나 로적이나가거갈가하야 혼불부신(魂不附身)하는반면에 밥술이나먹는 소위동리에서의 중산계급들은 자긔들의 먹을것만을두고 남어지는가민수는니 혹은 구제를하는니하야 인심수습에류의하는데 이것도 다소의구제라도바드면 그예한두어끼이라 일반 무산자들은 견되다못하야 요사이에와서는독매가리에서 나오는 누비져(米糠)를 만히 사먹게된나는데 거된다하야 이삼전식을 올니여니에 오십권하든것을 사람이먹실로 도야지먹일쌔에는 한가마인데 이번보리가 흉작이라면약칠십권식 늣밧고 장사하는 모양 육강식(弱肉强食)의 시대가출현되지안을가하야 전전긍긍하는중에잇다고한다

七萬圓으로 救窮工事
양구도로공사

【楊口】 기근의중위지대인만큼강원도 양구(江原道楊口)에서는 도당국의 방침으로공민구제사업을 아울러 교통보의완전을기하기위하야 양구(楊口)말회리(末輝里)간의 삼능도로개수공사를 그안중에잇서 수삼차의실측(實測)을 거듭하든바 지난팔일부터 공사에 착수케되여 입찰칭부자는권공사구(全工事區)를두구로난호아 일구는 회양군장양면시대(淮陽郡長楊面) 로하고 삼만사천사백 오십원에 중촌조(中村組)에서 칭부하엿스며 이구는양구군동면구치(楊口郡東面鳩峙)로부터양구면 한천리(楊口面閑田里)에이르는지대로 삼만삼천구백원에 좌농조(佐藤組)가 청부하야 공사에착수한바 준공긔일은 [illegible]일까지라한다

全南海南의 饑饉群
松皮로延命

【海南】 전남해남군은근래희유의흉년인데 더욱이화원면(花源面)은작년도농작이흉작이어서약간의 수확으로는 소작료비료내금기라 채귀에게 다빼앗가고새천부터 량식떠러진집이 부지기수엿는데 이곳은 지대가해변산중이라 안푼비리 힘곳업서 그근민의예는 산으로올라 주린창자를 채우려고 송피(松皮)를 벗겨먹고 변비가생기여 생명이 위독한자도잇서 그들은 압일을 매우우려한다는데 이들은 로소를불론하고 각각 연상을드고칡(葛)을캐는자가엄청난수에달하야군삼림조합 에서도 조림에큰 악향이잇지만 금시할수 업는형편이라고한다

全南長城에는 食水까지斷絶
두달동안이나비가업서 / 人心은極度로不安

【長城】 전남장성군(全南長城郡)은두달동안이나두고 비가오지안하야 식수까지도 고갈이심한편외라 춘궁에 보리라도바라고잇든것이 비가 오지안함으로 영에못더잇는대로 커오르든시안코칭명에도바람만불면 이여서 실로먹을것이 업스리라하야인심이극도로흉흉하다고한다

無智를奇貨로 暴利를圖謀
『예매』로폭리를취하는 / 長津郡의貸金業者

【長津】 시대의변천을따라서 세계적 대공황은날로난지도 수년동안 그동안사람의 생활상태는날로 쇠약하여가는 오날에장진군(長津郡)농민의처지도불가형언인바 그럼에도 불구하고외방으로드러온 폭리대금업자의 행위는 너무도어굴안데 무식한농민에게다 예매(豫買)라는 악명하에서 비료만밭에 삼십오권에무렵을 주엇다가 금년에와서부득이한사정으로 건분을못내인다고 한달에 이원이상을변장도식히며 심족한독촉도하나 아츰저녁으로 걸식하나 다름이업는처지에서 엇지판상할수 잇스랴 그에실례를들어본다면 서한면한상리(西閑面閑上里)내에서실행하는 김현송 정인묵(金鉉鍾,鄭寅範)등의사실이이러하다는데 칭으로 한상리신흥리(閑上里,新興里)에서는이십여호가고통막심하다고한다

安東縣附近一帶에 馬賊出沒로不安
하루도편안한날이업서 / 原地歸還同胞危險

【安東縣支局發】 작년구월일중사변후 안동현(安東縣)부근에는 그간 서문해(徐文海)군사(軍隊)의출몰로 안동현일본 군경(軍警)은 두통을알코잇던바지난일년 서문해는 귀순을하엿슴으로안동현의치안은 장차평온할것으로 예상하엿것스나 서문해가귀순한근일에와서는 마적출몰이더욱심하야 군경은물논하고안동현과 봉황성에 수용되엿든피란동포는 당국의 해산명령으로 ㄸ방각지로나가 농사에 착수하려고 준비중에잇는이때에 안동현부근인 제사등은 권부가마적화되여 매일사처에 출몰하야 폭행을합으로군경은더욱 두통을 알는동시에각처에 산재하야잇는동포가더욱우려되는바이엇다 지난팔일모처에도착한정보에의하면 압록강하류(鴨綠江)삼도랑두(三道浪頭)경관과출소(派出所)에 팔일오견한시반경에 오후세시반 두차례나 두목모르는 마적오십여명이 습래하는것을 경관대가극력응전한결과 칠퇴하엿다 이의급보를접한 안동현경찰서에서는 병송경부보(並松警部補)는경관이십명을 인솔하고 급행하엿는바 안동경찰서에서는 동정부보로 당분간삼도랑두에 주재하야 부근각지의 경관주재소를감독토벌하기로하엿다한다

郭山消組定總

【郭山】 곽산소비조합(消費組合)은조합원수입백팔십명을포옹(抱擁)한조합으로써 지난팔일당시련도교당에서제회정기총회를 신유권(申裕權)씨사회하에 개회하고 결산보고(決算報告) 재산녹록(財產目錄)등의각항보고의결의가잇섯다고

馬賊의放火로 百餘同胞彷徨
春耕期를압두고집업서 / 渾水堡同胞困境

【安東縣支局】 리보지난팔일오전녁시 이십오분 토비리자영(李子英)부하 오륙백명이 압록강하류혼수포(鴨綠江下流渾水泡)를습격하야동시에잇는동포 십일호와안동현 혼수포경관관사를소동에 방화하야 전소케하엿다한후모소식에의하면 동지에거주하든 동포백십일명은 행방불명이라하나 지금 조사중임으로자세히는 알수업스며 압호도이치안이 안정된다하드라도 이권집은 권부불에타버렷슴으로부근중국인농가에도 마적이봉을노것을 염려하야 동포에게는 집을빌이지안음으로거주할집조차업서더욱 곤난이라는바이제춘경긔에 그들은 집조차업서춘경은고사하고 마적에 쫏기어단이게되엿스나 농사도 못하고의지할곳도업서 목하큰 곤난중에잇다한다

白晝에亂刺 三圓强盜

【興南】 흥남읍승천리(興南邑中天機里)에잇는 일본인권강진차(田岡辰次)의집에는지난 칠일영시이십분경에 나이사십세되여보이는 괴한한명이 침입하야 모달여들어 그처미자(米子)씨에게 돈을내라고 위협함으로 돈은 업다고한즉 그는 품속으로 길이팔촌이나되는 칼을빼여 돈을안내이면 죽인다고 칼을흔들매 미자는 당황하야서 삼원을 내여주려고 가방에 잇는돈바 그는 가방채로 빼앗서가지고 더내라고하면서 그냥차구칠려서 여풀어드리고 하복부에서 개소 국부(局部)부근에 삼개소에 중상을식히고 어느사이도망하여버렷다는데 이급보를접한흥남서(興南署)에서는 김사법주임이하형사수명이 현장에출장하야 상세한검시(檢視)를하고 피해자에게도심문(訊問)을하고 목하롬새일대 범인수사에로력중이라한다

殺人魔張風鎭 十三日公判開廷
【中國人十六名慘殺】 昨年七月平壤事件

【平壤】 작년칠월조중인충돌사건당시에 중국인 십륙명을 부참히 참살한평양부내서성리(西城里) 하타수선업(下駄修繕業) 장풍진(張風鎭)(三二)에관한소요살인(騷擾殺人),건조물파괴(建造物破壞)피고사건은 예심종결후평양지방법원 공판에회부되엿는바 십삼일오전부터는 본다(本多)부장심리로 공판이개정된다 사건내용은작년칠월오일부터 칠일새벽까지 평양을중심으로 로 폭발한소요사건의주역(主役)이되여 폭민의선두에서서 황금정(黃金町)서성리 (西城里)일대의중국포목상을 배경으로하고중국인남녀십륙명을 박살한것으로검거되여공판에 회부된 오백명중에서 가장공포한거두엿섯다

求禮青年七名 檢擧釋放을繼續
전남경찰부의활동으로 / 證據못어더갈팡질팡

【求禮】 전남도경찰부(全南道警察部)경부세원(笹原)은 지난팔일오후에 구례군에출장하야 구례본서 밋외면수재소원까지 비상소집을하야 칠일새벽에 구례청년동맹위원장 선태섭(宣太燮) 본보구례지국장정태중(鄭泰重)외 동고자전락근을 위시하야 봉동리(鳳東里)서하종(徐夏鍾) 룡방면(龍方面)사림리(四林里) 리귀호(李龜浩)등제씨를 칠풍신적으로 검거하는한편 자동차를 대절하야 광의면(光義面)연파리(蓮波里)에 급행하야 김영준(金永峻) 장갑부(張甲用)방씨를검거하야 본서로인치하는일편 전귀케씨의 가택을엄중히 수색하야 각단체서류밋서적등건부를 압수하얏다 그리고 건귀케씨를 검거하야 경찰서사무실과 숙직실에두고 압수한서류밋서적을일일이 검사하얏스나 하등의 물적증거를 엇지못하야 라망한세원경부는 리귀호군을 사오차나 취조를 거듭하는한편 간문면간문리(艮文面良文里)까지 급행하얏다 리귀호우고 그익일오전구시에 돌리어보내다가 세원경부는 곡성외지 갓다가 권남도경찰부 경부 진(陳)형사부장과가치다시구례로 도라와서 오일오후누시에다시선태섭 정태중 서하종 삼씨를 검거하야 선정량씨에게 요령업는말로 장시간을 취조한후 나시동일오후시에 그대로 돌리어보냇다한다

安東縣에 傳染病
新患者가續出

【安東縣支局】 안동현(安東縣)에는최근에전염병이창궐하야 희생자를 다수히 내의고잇는현편인데 성홍열환자만 구일현재로칠명이며 최근에는마진(麻疹)까지류행하야이에걸려사망하는자가 다수에달하야시민은불안을면치못한상태에 잇는바이제금년 일월부터 전염병발생수와 전치자급 사망자수를 보면 다음과갓다한다

病名	發生數	全治	死亡	現在
猩紅熱	八八	五五	一一	二二
腦脊髓膜炎	九	—	六	三
天然痘	一七	七	五	五
지부데리야	一二	五	七	—
赤痢	七	七	—	—
腸窒扶斯	三	三	—	—
파라지부쓰	一	一	—	—
計	一三七	七八	二九	四〇

迷信으로掘塚코 患者에人肉먹여

【平壤】 미신이나은범죄一대동군 룡연면소리(大同郡龍淵面巢里)강병현(康秉鉉)(三六)은자기안해김화실(金化實)이가간질병(癲癎病)으로 신음 합으로이병에 신효하다는인육(人肉)을먹이고저 금년일월팔일 밤중에 동리 공동묘지에가서 동리장두만(張斗萬)의 장남성문(成文)(三)의 두텀을 파헤치고 시체를내여 두개골을 새개고 뇌장(腦漿)을 퍼내엿고 다시고환(睾丸)을짤려다가 화실에게 먹엿는사실로 미동서에 테포되여 평양지방법원에 송국햇든바 심일일림검사에게 취조를 밧치고 분묘발굴사체영득죄(墳墓發掘死體領得罪)로 공판에 긔소되엿다

備荒貯穀盜難

【甘浦】 경주군양남면(慶州郡陽南面)비향귀축조합에서동면다아리(羅兒里)조합원에게서수합한 곡석을 동리구장의집에다보관하여두엇다는바지난사일밤중에 적여둔곡식증일식을 봉적하고 익일에 일적면과주재소에고발함에따라경찰관은어롱조사하엿스나아즉도종적을아지못하얏다한다

天氣豫報
날세가조흘듯

低氣壓은九州南部에잇서北東으로進行하고잇고日本中部及南朝鮮에는三十미리內外의降雨가잇서今朝外지繼續하고잇스나北朝鮮은天氣가良好하다高氣壓은中國中部에잇서서朝鮮으로擴大되고잇슴으로明日은天氣가良好할모양이다

最高 一四度四分
最低 一三度九分
正午 一五度四分

國際올림픽뉴스

英國은財政難으로 百名을派遣

第十回國際올림픽을 압히두고 英國서도 着着準備를進行中이나 選手派遣費가一人前에百五十磅(約千五百圓)을 要하는外닭으로 『암스텔담』에男女三百名을 出場시키든當時에比하면 不景氣로말미암어 費用이업는것갓다 그리하야 現下의情勢로는約百名밧게出場시킬수업슴으로 派遣選手의增額을 當局에 交涉하는一方 一般의寄付를募集中이지마는 果然百名以上을 派遣할수업는狀態에싸저잇다 이 現狀이 英國選手心理에 惡影響을밋치게하야 練習에도熱意가업는것갓흠으로 스포스當局者는 念慮함을마지안는다 그래서 派遣選手는 極度로減員되야 女子選手는 처음에水陸合하야 二十五名派遣할計劃이든것이 目下의狀態로는 二名乃至三名을 보내게될지모르면 一人도出場할수업슬것갓다한다

水泳場完成

【로스앤젤리스七日發聯合】 國際올림픽水泳場은 昨年八月로 總經費二十萬弗을投하야工事中이든바 거의完成하얏슴으로 七日午後三時부터 落成式을 擧行하얏다

그리하야 午後三時十米 八米 五米의三段의飛込臺와三米와二米의 『스프링•보―드』에 米國女子의 水界의花形 「드로사•포인돈」과 「조지아•콜맨」以下五名의女流選手가 出場하얏는데 그中에는今年八歲의「애비•스위머」로有名한 「팟시•페아」孃도석기어 米國올림픽水泳의「카터―」氏와「러디―•코•」노孃合으로 一齊히飛込하야各種의美技를 演하야 急霰가튼拍手로 意氣잇는 美女들의 落成式은終了하얏는데 二十七日부터는四日間 落成祝賀會를盛大히行할터이라한다

리트라君出場

【로스앤젤리스七日發聯合】 누루미君의出場을禁止當한 芬蘭에서는 長距離選手리트라君을 今夏올림픽大會에 마라손競走에出場하기로 決定하엿스며또 今月十九日『쓰스톤』에서行할마라손競走에도出場하리라고 練習에着手하얏는데 리트라君은今年三十六歲에 元氣자못旺盛하다한다

新記錄續出한 水泳레코드會

【東京十一日發電通】 渡米에先하야 合宿練習中에잇든 올림픽日本水泳選手레코드會는十日午後二時부터明大『풀』에서擧行하엿는데 百米背泳에淸川君(名古屋商)이 一分九秒八의日本新記錄을出하야『코착』君의一分八秒二의世界記錄에肉迫함을비롯하야 四百米平泳에橫田君(明大)이六分二十一秒四의日本國際記錄을出하엿스며 二百米背泳에는淸川君이再次二分三十七秒六을出하엿스며 五百米平泳에는小沼(沼津商業)君이七分五〇秒四의日本新記錄을出한外에 四百米『람프』에六分一七秒八의好記錄을出하야그直前에橫田君이지은 日本國際新記錄을更히突破하는 等相當한功績을收拾하얏다

와이코프選手 長期間練習禁止

【로스앤젤리스九日發電】 國際올림픽大會百米競走에 優勝者로 自他共히認定하든南加洲大學와이코프君은 先週土曜日『바클레이』에서『카질』과競走한以來 발이압하서 練習을中止하고 八日醫師의診斷을맛은結果 大腿部筋肉의故障이엇슴이 判明되야 一個月間練習中止를 命하엿다

와이코프君은 約一個月間練習을아니하면 올림픽大會까지에도 出場할수업게될것갓다하면서 何如間一週日間靜養後에 다시診斷을밧어서 決定할터이라한다

엇잿든지 百米에 世界『넘버•완』의일임으로 本人은勿論 米國에서는 甚히憂慮하고잇다

早大野球部 布哇에遠征

東京六大學野球리그戰 春季스케쥴도決定되야 二十三日부터開幕할터인데 今春의霸者로 가장有望한早大는 然木 富永 湍水 等三選手가卒業하엿스나昨秋以來의實力과變함업시 前日對全布哇戰에出場한新陣容 三原 佐伯 小林 岡見等의旺盛한元氣와 伊達投手의健在는優勝을證明하기에足하다 그런데 早大는 今春成績如何에不拘하고 시―즌終了後布哇遠征을計劃하야 布哇와交涉中이든바今回遠征의內定을보게되야서 同地에서 數回의試合을行할터이다 一行은高杉部長 大下監督 佐伯主將以下十四五名으로서七月下旬에出發하야 一個月間滯在한後 八月下旬에歸國하야秋季시―즌에出場을準備할터이라한다

拳鬪王쎌시君 元氣자못旺盛

今夏에開催할 世界重量拳鬪選手權을目標삼어 猛練習中에잇는 솨•쎌시君은 三月十二日『트렌드』에서行한 『엑스히비슌게임』에서 二〇五封度의『잭•오터우드』와對戰하야 第二라운드에서 四回『다운』에『녹크•아웃』시키엿스나 그當時쎌시君은 顏面에數回의强편치를 當하얏다

그리고減量하야 一九七封度의『잼할스』를물니첫는데 그『파잇트』는甚히鈍한『펀치』로終是하야 쎌시君은疲困하얏는데 當日體重은 一九四封度이엇다

그다음十六日에는『클락스바그』에서惡氣가들엇슴에不拘하고『에드월리암스』를 一分十秒에K•O시키고 『쿨랜디•레욀러』를 四分二○秒에또한K•O시키여連勝의記錄을 收拾하얏다

英國럭비老將 푸로움翁長逝

【倫敦九日發聯合】 英吉利럭비•풋볼協會規約最初의制定者 에드워드•칼룬•푸롬氏는本日逝去하얏다

氏는享年九十歲로서一八七一年倫敦에서 英吉利럭비•풋볼協會設立時에會長에 就任하얏스며 一八六六年부터一八七一年까지『릿취몬드•클럽』의主將으로잇섯다한다

京城中等學校 野球리그日程

今年度春期京城中等學校野球聯盟戰은五月十五日午前九時京城運動場에서參加各校의入場式을擧行한後下記日程에依하야리그戰이展開될터이다

▲五月十五日(日曜)京中―京師(前十時)善隣―鐵道(後一時)京商―龍中(後四時)
◀五月二十一日(土曜)(龍山그리운드에서) 京師―京商(後四時)
▲五月二十二日(日曜)京中―龍中(前十時)京商―善隣(後一時)京師―鐵道(後四時)
▲六月四日(土曜) 京中―鐵道(後四時)
▲六月五日(日曜) 京師―善隣(前十時)京中―京商 (後一時)龍中―鐵道(後四時)
▲六月十一日(土曜)龍中―善隣(後四時)
▲六月十二日(日曜)京商―鐵道(前十時)京中―善隣 (後一時)京師―龍中(後四時)

嚴酷한野球統制 早大와日大試合禁止

學生野球의正當한發展을爲하는文部省에서는 四月一日부터實施하기로한 野球統制訓令을徹底케하기爲하야 日前에京都市그라운드開場式에 東京六大學푸로쉬•민招聘을禁止하야 監督官廳의權威를보히더니 十日神奈川縣橫見의 臨港그라운드에서擧行키라든 明治大學第二軍對日本大學의試合도 九日午後에드듸어突然히禁止를命하얏다

그理由는訓令中『所在地[illegible]에서試合을行하는境遇에는 學校長及文部省의承認을必要로한다』는項目에依하야 同校로부터正式의手續을取하얏지마는春期리그戰의情勢를硏究하야 斷然히禁止한것으로서 手續은取하얏스나 文部省에서適當하게認定치아니한까닭인데 東京의大學과專門學校에서訓令을適用한것은最初의일이다

實業野球聯盟 今春의新陣容

京城實業野球聯盟에서今春시―즌을마치어 各其新選手를編入하야內容의充實을圖함과同時에京城府廳의復活로말미암어 今春에는倍前의活氣를呈할것갓다 昨秋優勝團鐵道를비롯하야五團의陣容은다음과갓다

遞信 監督日野憲一 主將佐武廣一(同志社高商) 淺野徵(釜中) 淸水盛輝(京中) 田中義友(鳥取中) 成龍華(培材) 高野藤內(豐國中) 出島武二(米子中) 北山隆治(同志社高商) 田岡兵一(法大) 大島申夫(日大) 田代清一(名古屋高商) 石井利一(法大) 光武政治(松山高商) 門田匡夫(松山高商) 晉田繼雄(長崎高商) 李圭男

鐵道 監督關嘉傳 主將生乃諭(同志社高商) 西村滿人(德山中) 梯茂(高松高商) 櫻井一男(濱松高工) 吉田隆(同) 安田義信(明大) 長谷川浩(同志社高商) 杉浦正一(同) 白石幸助(同) 瀨口久雄(西南學院) 千田治將(高松高商) 簡井(淸南中)

府廳 監督長谷川秀作 副監督野口憲三 主將龍井春次(日大) 猪尾文雄(豐島中學) 阿部宏(日大) 岸八郎(久留米商) 成田隆 盧田豐(豐國中) 佐藤英雄(鹿島工) 伊藤恭一(日大) 馬場實(立大) 上村有(熊本商) 高野平治(北海中) 矢部貞一(日大) 富田辰次(目白中) 田中謙次郎(龍崎中) 金貞植(徽文) 吳俞五(大邱商) 新美武(目白中) 李東倫

京電 監督長曾我部梓 主將熊谷玄(明大) 中村國雄(同) 竹內正實(山口高商) 中原太郎(京城高商) 末光茂(宇和島商) 橋本正男(大分商) 芳賀堅之助(秋田工) 河野初五郎(坂出商) 平山巽(久留米商) 中川忠文(日大) 原田博(下關商) 佐佐木成夫(高松商) 芝虎夫(宇和島商) 原英雄(大分商) 森準之助(松山商) 橋口正俊(仁川商) 閔鎬圭(京城高商)

殖銀 監督市村要 主將高原廣治(神大) 角谷莊一(早大) 早速益夫(立大) 岩田武雄(法大) 那須神吉(高松商) 坂井森之助(法大) 梶山鑒(山口高商) 鈴木政次郎(立大) 小林隆美(松本商) 田代弘彥(鹿兒島商) 礒邊隆江(同) 鈴木忠雄(京城大學) 松本善高(關西學院) 吉富民夫(法大) 李琛敏(延專)

全布哇野球連敗 明大와慶大試合에

全布哇野球團은 九十兩日東京神宮球場에서 明大戰에는十三A對三 慶大戰에는四A對一의 記錄으로連敗하얏다

愛國朝鮮第二號機獻納手續完了報告

拜啓 曩者에報告하온愛國朝鮮第一號機獻納手續完了以來다시繼續하야各地로부터 獻納義金의寄託을바더 本月六日에벌서七萬圓을突破하얏슴으로今回는愛國朝鮮第二號機로서 六萬五千圓을가지고 最新九二式戰鬪機를陸軍에獻納할手續을完了하얏슴니다 그리고各地로부터繼續하야寄託이잇슴으로 爾餘는第三號機의獻納資金에充當하야써各位의熱誠에對하야뭇써지努力할覺悟이오니諒承하심바람니다 敬具

昭和七年六月九日

龍山朝鮮軍司令部
愛國部長(軍參謀長) 陸軍少將 兒玉友雄

愛國同志各位

追而左記添告합니다
一、愛國朝鮮第二號機는五月五日頃京城에서組立을完了할豫定
二、本機命名式은五月上旬京城飛行場에서行할豫定

三世秘傳 婦人靈藥
婦人百病을다곳칠수잇는
調經丸 效力絶大

經度不調、經度不通、經度或前或後、或多或少、經度時、腰痛、腹痛、頭痛、眩氣、支節痛、赤帶、白帶、黃帶、黑帶、積聚癥瘕、消化不良、氣血不足、呻吟嗜臥、四支無力、咳嗽吐痰、自汗盜汗、上焦火氣、下腹冷症、神經過敏、或無病婦人、久不受孕、吐血、下血、心痛腹痛、產後頭痛腹痛、產後浮症喘症、產後咳嗽、產後寒熱、產後血崩、血積、血痛等症神効
약가 補劑 三十日分 四圓
地方引換代金으로迅速酬應하나다
京城府仁寺洞一八四番地
專門 仁壽堂藥房 電話光化門一七三八番

公設서울이―式
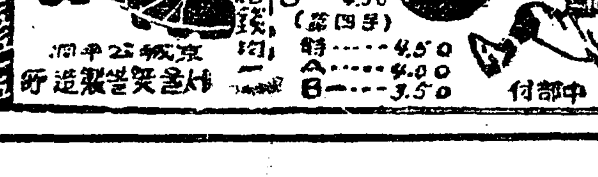

外科 肛門科 病科
醫學博士 朴昌薰
入院室暖房은溫泉及『팀스』
樂園洞一三五 (電光一五八三)

恩給 年金 低利貸付
京城笠井町一〇五

諸官廳御推奬
萬年インキ
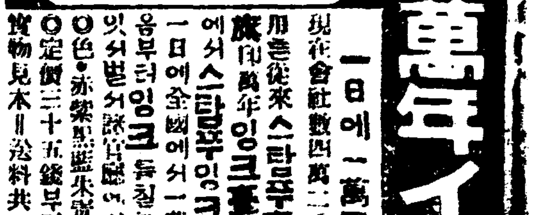
一日에一萬四千餘圓節約
現在會社數四萬二千餘社가잉크를철해서使用하는從來스탐뿌잉크를廢하고 萬年잉크臺(特許)를使用하신다면 一日一社에서스탐뿌잉크一온스節約된다하드라도 一日에全國에서一萬四千餘圓節約됨니다 이번부터잉크를철하시야 五十萬圓使用할수잇서 벌서諸官廳에서 白熱的好評을받읍니다
○色•赤•紫•黑•藍•朱•青等•容器•大中小三種
○定價三十五錢부터八十錢까지
實物見本=送料共二錢切手廿五枚를同封
特約店急募
發賣元 舟橋商會 大阪市西區西川端町一 電話中二七八四番

良品이利得!
으로생각하시면結局發動機는「クボタ」
石油發動機
クボタ 구보다
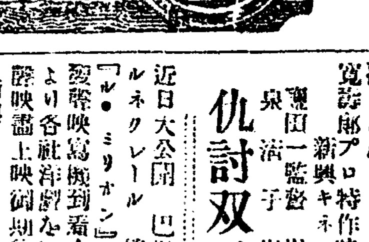
農林省比較審査 最優良推薦品
商工省選定 優良國產品
全國總販賣元 杉山商店京城支店
京城府南大門通五丁目 電話本局八八二番
本店 大阪市西區立賣堀南通二丁目 電話新町
支店 東京、札幌、台北、神戶
代理店募集 カタログ進呈

十三日より大公開 大人共二十錢 小人 約一公開
中央館獨特の御好評
見よ 春花爛漫の豪華版!
三大名畵の封切
メトロゴールドウイン 超特作映畵
ウイリアム•ナイ氏監督
ジョン•ギルバート氏主演
メリー•ノーラン孃 アーネスト•トレンス氏助演
赤熱の抱擁 全七卷
新興キネマ特作現代劇
木村莊十二監督
山路ふみ子 澤良太郎 松本泰輔 主演
故鄕 全八卷
頑固な其從的校の父や許嫁を捨てて自由の世界へときらず子は家出した!が彼女が豫想した都會は虛僞失業飢へ失戀等犯罪の交々その後の彼女の都會生活觀察は……結婚前後の女性よ必ず御觀覽あれ
寬壽郞プロ特作時代劇 新興キネマ提供
寬壽郞主演 泉清子助演
仇討双刃錄 全九卷
近日大公開 巴里の屋根の下のルネクレール第二回作品『ル•ミリオン』(百萬)は聲の映畵の大革命! 今後自由な立場より各社名劃を選定上映致候間
封切場 新興キネマ 半스映畵
中央館 永樂町 電話本局三〇一四

火保料率問題解決

火保協會讓步 料率變更發表

全朝鮮을三區制로 ◇十五日부터實施

全朝鮮一般의輿論을惹起하야드되어各地商工會議와全朝鮮契約者大會가蹶起하얏던火保料率引上問題는幾多의波瀾을經하야大日本火保聯合協會에서도이總勢에鑑한바잇서再審議한結果새로히料率을變更制定하고十一日京城火保地方協會에서發表하얏는데이에依하면從來朝鮮은四區制이던것을三區制로改하야一區는現行대로二區는一圓五十錢을一圓四十錢으로三區는一圓七十錢을一圓五十錢으로引下하얏는데各區域別은如左하다

▲第一區 京畿道 忠淸南北道 全羅南北道 慶尙南北道
▲第二區 平安南北道 黃海道
▲第三區 江原道 咸鏡南北道

各地方別로보면

▲京城 은從來四等制를三等으로變更하고一等地는現行대로二等은甲乙로난우어
▲甲 新六十錢
▲乙 現行의七十錢
三等地四等地를廢하고四等에編入
▲仁川 三等一圓十錢을九十錢으로二等中松坂町花房町을一等地로編入
▲木浦 一等地는現行대로二等地는一圓二十錢을一圓十錢으로三等地明治町을一等에編入
▲濟州島 一圓五十錢을一圓三十錢으로
▲釜山 四等制를三等制로變更一等二等及三等의甲은現行대로三等의乙一圓六十錢을一圓五十錢으로二等地又는三等이던辨天町一、二丁目本町一、二丁目全部를一等地로三等地이던一部又는全部即南濱町一二丁目西町幸町一二丁目富平町一二丁目谷町草梁町以南全部를二等地로變更牧島四等地를三等地로變更
▲鎭南浦 二等地一圓十錢을一圓으로變更
▲元山 一等地一圓十錢을一圓으로二等地一圓五十錢을一圓三十錢으로變更
▲咸興 一圓五十錢을一圓四十錢으로
▲北靑邑 一圓五十錢을一圓三十錢으로
▲淸津 一等을二等의甲으로하고二等을一等의乙로三等을二等으로一等은現行대로一等의乙은一圓三十錢을一圓二十錢으로二等一圓五十錢을一圓三十錢으로
▲城津邑 一圓五十錢을一圓三十錢으로各各變更하얏다
以上新料率은十五日부터實施하리라한다

朝鮮火災도容認

朝鮮火災에서는十一日午後二時부터重役會를開하고東京協會本部作成에依한新料金案의贊否를協議한結果本案을承認可決하얏다이러하야協定脫退의決意도一切取消하기로하고重役會는散會한바이로써火保問題는解決되리라한다

契約者委員會 十四日에開催

火保料率引上反對契約者大會委員會는十四日午後三時부터京城商工會議所에서開催하고料率에對한意見을보아서今後의處置에對하야協議하리라한다

今後市場壓迫안는限 機會잇는대로買換

米穀委員會의質問에對한 ◇山本農相의答辯

【東京十一日發電通】十一日米穀委員會에서委員岡田良平氏는政府所有米約四百萬石中五年度産米는約三百五十萬石에達하는데六年度는約五十萬石을存함에不過하다依하야이五年度米를全部買換에當하면政府所有生産米는數量을增하야米穀法의威力을發揮하리라思한다此點에對後政府는如何히생각하는냐라고質問하얏는데右에對하야山本農相은右見解를肯定하야現在는米穀倉庫의收容力에餘裕가업기때문에五十萬石에限하얏스나今後市場을壓迫치안는限은機會잇는대로相當한買換을行할터이다라고答하얏슴으로今後政府는機會잇슬때마다相當한買換을行할것으로보인다

古米五十萬石 買換을可決

◇…米穀委員會에서

【東京十一日發電通】第三十七回米穀委員會는十一日午後二時半부터農相官邸에서開催하고如左히諮問事項을滿場異議업시可決하고午後五時散會하얏다

諮問事項

政府所有日本古米約五十萬石에對하야適當한時期에買換을行코자함

右買換의政府賣却數量中一部는地方公共團體産業組合農會等에對하야隨意契約으로써賣却하고其殘部는一般入札의形式에依하야賣却코자함

賣却買入受付

【商通東京發電報】十一日午後開催의第三十七回米穀委員會의承認을受한政府米四年度及滿洲算取引의受渡에供用할수업는五年米合計五十萬石買換의買却及買入申込受付及場所等은如左하다

▲賣却
申込受付 四月二十日
決定 即日
場所 酒田、門司、新潟

▲買入
申込受付 四月二十三日
決定 同二十五日
場所 東京、大阪、神戸

滿期大藏證券 現金償還決定

【商通東京發電報】十五日期限到來의一七號大藏證券六千八百二十八萬圓은現金償還키로決定하얏는데 [illegible]

京城通關貿易

三月中京城稅關支署의對外國輸出入通關貿易額은(單位圓)

	三月中	比前年同期
輸出	[illegible]	[illegible]
輸入	[illegible]	[illegible]
計	[illegible]	[illegible]

으로其主要한것은輸出은飛行機部分品三、〇六五圓外는큰것이업고輸入은粟二〇、六七五圓、高粱四、九七五圓綠豆五、九二〇圓胡麻子三、〇一七圓、毛織物二三、八八八圓毅針三、一六二圓機械類一六、七八九圓等이다

그다음에日本移出入貿易額은

	三月中	比前年同期
移出	[illegible]	[illegible]
移入	[illegible]	[illegible]
計	[illegible]	[illegible]

으로그主要한것은砂糖二二、九二六圓(前年同期에比하야二、四六一圓減)酒類一一、七三七圓(同三、五三四圓增)織物七九、四三二〇圓(同四九、五四八圓增)等이다

日本産金 買上價格 七圓十五錢

【東京十一日發電通】本週日本産金買上價格은七圓十三錢으로決定發表되엇는데前週보다五錢低이다

橫濱生糸現物市況

【商通橫濱發特電】昨後場首位의成行約定은五百三十圓으로保價格이決定된一方新規商談은滿算位로十圓低인五百四十五圓으로써四百三十俵의取引이잇섯다

墺와二國의 『크레딋트』를

◇…更新하기로決定

【서울十日發電通】國際決濟銀行은來十八日로써期限滿了인墺地利에對한크레딋트九千萬志를十一日更新하기로決定하고이外에匈牙利에對한二千萬『유고스라비아』의二千萬은도更新키로決하얏다

理事會可決

【서울十一日發電通】國際決濟銀行理事會는『오스트리아』『匈牙利』『유고스라비아』에對한크레딧트更新에關하야全會一致可決하얏다

京城都賣物價低落

三月中의狀況

鮮銀調査=三月中의京城都賣物價指數는明治四十三年七月의物價를基準으로算出하면一四二、一四三으로前月中에比하야〇、六三의低落을示하얏고前年本月을百으로하면本月의指數는九六、四一인바各品別價格은如左하다

品目	銘柄	單位	平均價格(圓)
穀物			
玄米	改良種上	一石	[illegible]
精米	日本人向並白	同	[illegible]
大麥	西鮮	一石	[illegible]
小麥	黃海道	同	[illegible]
大豆	龍山	同	[illegible]
小豆	同	同	[illegible]
粟	滿洲上	一袋	[illegible]
織物			
和金巾	三A二〇反	一梱	[illegible]
中國紬	三八	一反	[illegible]
織物原料			
綿糸	桂月十六(四〇玉)	一梱	[illegible]
生糸	最優格	百斤	[illegible]
燃料			
石油	松票	一函	[illegible]
石炭	撫順(中)	一噸	[illegible]
木炭	白炭	十貫	[illegible]
松薪		十貫	[illegible]
食料品			
小麥粉	一等粉	一袋	[illegible]
砂糖	四溫×	百斤	[illegible]
醬油	龜甲萬	小樽	[illegible]
再製鹽	仁川	百斤	[illegible]
日本酒	櫻正宗	四斗入	[illegible]
麥酒	기린	一函	[illegible]
肥料			
豆粕		一枚	[illegible]
硫安		十貫	[illegible]
建築用材料			
木材	朝鮮松挽材	一寸	[illegible]
鐵物	亞鉛引浪板	十貫	[illegible]
板硝子	旭烈	一箱	[illegible]
其他			
牛皮	改良上	百斤	[illegible]
洋紙	富士차라四三封度	一連	[illegible]
燐寸	羽鹿二百打	一函	[illegible]

鰯油肥價格協定

◇…紛料를거듭할뿐

를開하고態度를決키로決定하다

鰯油肥統制協議會는總督府關係職員立會下에約二週間에亘하야協議한結果擁粕은漁者三菱會社에委託販賣協定이成立되엇스나漁油協定은六年度超過品處分問題로容易히協定이不能하야十二日도水産會館에서關係者가集合하야協定中이나生産豫想數量이問題가되어對外的이나對內的이나紛料를거듭하는模樣이다

鰯油肥資金 百萬圓以上?

鰯油肥의買入資金은아직殖銀과交涉開始가업스나今年은生産制限을撤廢키로되엇슴으로前年度資金七十五萬圓으로는不足을生하겟고結局百萬圓以上에達하리라고본다

鰯油肥運賃協定

價格協定成立外지延期된鰯油肥의運賃交涉은八月來買受會社側朝郵에서交涉中이엇스나油의協定이完全히締結되지안어서此協定이成立되기外지交涉은中止키로되엇다

滿洲國의借款 二千萬圓受入

中央銀行設立後

三井三菱引受의滿洲國借款二千萬圓에就하야서는鮮銀色部理事의手로目下滿洲國當局과借款契約交涉中인데資金의融通은滿洲國中央銀行의設立後로될것이오一旦中央銀行에融通한二千萬圓은預金의形式으로再次鮮銀에預入하야必要에應하야引出케될것임으로鮮銀으로서는그만큼融通上에조케되엇다

緩和料率의 諒解를求해

谷明火社長은重役會後火保反對四團體代表戶島氏等을招하야料率改正事情을說明한後新料率을提示하야諒解를求하얏슴으로十二日이나十三日에聯合會委員會

五信託의內容

◇三月末現在

全朝鮮五信託會社의三月末現在의信託勘定은如左하다(單位圓)

金錢信託	[illegible]
金錢債權信託	[illegible]
土地及定着物信託	[illegible]
合計	[illegible]

前月末에比하야十一萬二千六百六十六圓의增加를示하엿다客年十二月의免許當時보다九十二萬七千三百一圓의激增으로朝鮮土地信託會社와如함은三十六萬七百二十一圓으로一個月平均九萬圓以上의增加率이엇다

市勢와商況（十二日）

株式 依然浮動

前場 前場東新은百五十三圓七十錢에七十錢低寄後四圓十錢으로四圓丁大引▲大新六十七圓六十錢에四十錢低大引▲朝新二十一圓二十錢에二十錢低大引▲拓新二十三圓二十錢에三十錢低大引▲殖新二十三圓三十錢

後場 後場은東新이百五十四圓五十錢에上伸하엿스나高値不續으로四圓四十錢大引▲大新六十七圓七十錢에十錢高寄後八十錢大引▲朝新二十一圓二十錢寄引同價▲拓新十三圓十錢寄後三十錢大引

場面閑散化

世界的不況과物價低가去益財界를壓迫하는터이오當中限의高價取組와約五圓에達하는現株의提供壓迫은强氣의志氣를挫折하고잇서容易히新規買氣가擡頭치안는터이오一方으로는當分市勢恢復이업슬것으로보아居賣가不絶함으로今前後亦是東新이百五十三圓臺로떠러지고는다시四圓臺에鈍重이繼續되어場面이閑散하엿다

政策과東新株

賣方이突込을警戒하고買方이完全히投出치안코잇는것은그裏面에政府의對策이잇는外닭이다말어서高價玉의減少와同時에買玉維持의忍耐를하게하는터인데今後는政府對策의內容檢討와그實効如何에依하야市勢의假飾이시작될것으로事業株에比하야割高인東新이果然價低에잇서承認될가?割高의東新에事業株가鞘寄할지또는割低인事業株에東新이

朝取算定日步

銘柄	算定日步	代引	取組
鮮銀新	[illegible]	[illegible]	[illegible]
朝取新	[illegible]	[illegible]	[illegible]
大新	[illegible]	[illegible]	[illegible]
安取	[illegible]	[illegible]	[illegible]
朝紡	[illegible]	[illegible]	[illegible]
殖新	[illegible]	[illegible]	[illegible]
東亞新	[illegible]	[illegible]	[illegible]
鍾紡新	[illegible]	[illegible]	[illegible]
滿鐵新	[illegible]	[illegible]	[illegible]
日産	[illegible]	[illegible]	[illegible]
拓新	[illegible]	[illegible]	[illegible]
東新	[illegible]	[illegible]	[illegible]

株界六感

◇完全히底入치못하게한重大原因인政府의對策이果然如何한가?
◇在野時代에比하야勇氣가만히減해젓지만그래도名色으로라도뒤로돌려안질수는업겟고多少무엇이잇슬것만은事實
◇이것을市場이如何한程度로感受할지가問題인데
◇東新百八十圓까지가도록하라면여간큰刺戟을주지안으면안될것이오
◇요새떠드는程度의것에止한다면百五十圓保持도困難할것가튼바果如何?

日銀利下在近 賣物薄의下游

[illegible]

【商通大阪十二日正午發電報】日銀利下在近豫想으로賣物이薄하고下游이나氣迷로推目持續觀이만은模樣이다

期米 先低後高

前場 昨後場二十一圓四十錢에止하엿는데今朝大阪初付二十四圓二十錢에下放한으로보고도仁川人氣는比較的弱하야겨우九錢低인二十一圓三十七錢初付로場을始하엿스나大阪節低入에따라二十一圓二十四錢外지軟弱하얏다가大阪十九錢止를보고三十錢大場하엿다

後場 後場은二十一圓三十七錢에七丁高로始하야五錢外지올낫다가五節三十九錢에弛하고四十五錢에高價로止場하다

買換도無影響

伊東受米房代로昨前場少弱이다가다시뒤로돌너안진市勢가昨日에米穀委員會에서古米五十萬石買換을可決한것도好感치안고또는農相이『今後機會잇슬때마다買換』한것다는際明을하얏슴에도刺戟을與치못한야依然한戰買物로前場에二十一圓二十錢臺에不勢이오저우三十錢에止場한無力한商狀이엇다

米―豆―餘―話

◇買換에適行하야低落인市勢를어떠케볼가可할가?
◇이것이軟派民賣에依한一時現象인가또는低價出現의暗示인가考慮할問題이다
◇新米를買上하고古米를拂下하는單純한買換에不過함으로別로問題삼을것이아니라면그만이지만
◇買上이淸算市場에好影響을주지는못하고拂下에依하야正米界에惡影響을齎來치나안을지注目된다

米倉在庫米 變質은無根

◇…慶南米檢當局辯明

【商通釜山支局電】釜山米倉支店의入庫米變質說은米穀當業者에一大衝動을與하얏는데慶南米檢當局에서는米倉在庫에如何는米界의影響이甚大함으로就하야詳細調査中이든바全혀蒲의相運로何等變質의이인旨를成田米穀所長이際明하얏다

堂島前場情報

【商通大阪發電報】今前場에正米側京都側地場軟派는處分하고小口側은投하얏슴에對하야株式側神戶側地場强氣月前側及來客側이買하얏다

少數利하나大局에는影響이업고取組內容이다環境이나모든것으로보아더整理가잇슬것이는바果如何

京城延

前場 前場은二十圓五十二錢에九丁低로始場後十六錢에高價로五十六錢에바低迷하다가五十六錢에止場한바賣買七千石이엇다

後場 後場은二十圓六十錢에四丁高로始場後五十九錢으로六十錢臺에强開이엇다

各地正米

◇京城反落=反落阪地와産地共히崩落을傳하야買氣가不揚하고變質의念慮도傳하야所持側은警理急히하야唱은昨日보다二十錢低인丸々三等二十圓二十錢四等十九圓九十錢이엇다

◇仁川反落=變質豫想으로定期反落과惡材料로買는極度로躊躇하야思惑側의嫌氣投도不絶하야氣配十錢의萬枚인丸キ三等二十圓二十錢四等二十圓丁이엇다

◇群山軟化=日本入注薄과定期低로嫌氣를催하야小口의失望的投物이잇고氣配五錢乃至十錢低인丸々三等二十圓四十錢二十五錢이엇다

◇木浦保合=定期의反落을보고買氣는去益萎縮하야賣行은不良하나唱은保合의角々三等二十圓六十錢四等三十錢이엇다

◇釜山保合=變質問題等이起하얏스나이는다만局部的의것으로보아一般人氣는이에不添하지만淸算의不勢를無視하고不買하야場面은繼續閑散保合인三等二十一圓十錢四等二十圓七

◇大邱保合=産地에서는小麥의不作豫想에도出廻가종터明瞭치안어市場面은當用商人이오氣配도焦付하야數良三等二十圓五十錢四等二十圓十錢이엇다

三月中의對日貿易 入超十三萬圓

總督府發表=三月中의朝鮮對日本貿易概算額은如左하다(單位千圓△減)

	三月中	比前年同期
移出	[illegible]	[illegible]
移入	[illegible]	[illegible]
合計	[illegible]	[illegible]
入超	[illegible]	前年出超 [illegible]

一月以後累計는

移出	[illegible]	[illegible]
移入	[illegible]	[illegible]
合計	[illegible]	[illegible]
出超	[illegible]	[illegible]

京城土産考案 懸賞으로募集

京城商議工獎勵館에서五月十八日부터二十四日外지七日間開催할京城土産品展覽會에서는土産品懸賞을左記方法에依하야募集키로되엇다

一、應募考案은京城土産品으로서適當한物品의新考案일것
一、應募考案은見本에其說明書를添付하고五月五日外지에京城商議土産品展覽會事務所에差出할것 但封內에住所職業(又는學校名)氏名을明記하고『應募』라고明記하야둘것
一、應募考案審査委員이審査하고其優秀한것에는等級에依하야賞金授與함
一等 八十圓 一名
二等 四十圓 二名
三等 十五圓 三名
一、審査結果는五月十八日發表
一、應募意匠의見本圖面及雛形等은一切返却치안음

府屠獸場成績 京城府

府屠獸場의三月中의業績은屠殺牛二千三百十二頭豚八百二十三頭馬十七頭合計三千八百七十二頭로前年同期에比하야牛二百五十六頭豚三十一頭의增加이엇다

株式（十二日）

朝取短期
[illegible]

大阪短期
[illegible]

大阪長期
[illegible]

東京短期
[illegible]

朝取期米價高
[illegible]

期米（十二日）

東京現株前場
[illegible]

朝取期米
[illegible]

群山期米
[illegible]

木浦期米
[illegible]

鎭南浦期米
[illegible]

大邱期米
[illegible]

釜山期米
[illegible]

大阪期米
[illegible]

東京期米
[illegible]

各地期米
[illegible]

朝阪取組高
[illegible]

延取（十二日）

朝取各限後合
[illegible]

京城正米
[illegible]

仁川正米
[illegible]

大阪市中在米
[illegible]

大阪綿糸
[illegible]

大阪綿花
[illegible]

橫濱生糸
[illegible]

大阪砂糖
[illegible]

海外砂糖
[illegible]

朝鮮銀行券
[illegible]

日本銀行券
[illegible]

日本金利
[illegible]

對外爲替
[illegible]

海外經濟
[illegible]

京城手形交換
[illegible]

京城綿糸布時勢
[illegible]

고무原料時勢
[illegible]

滿洲各地商況
[illegible]

過渡期 (2)

全武吉作 城北學人畫

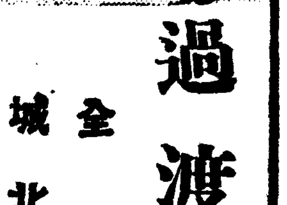

이날오후도 문제의인물이K가 은순이의 좁다란가슴을초조하게 만드러주고잇다

『래일오후 세시外지에 꼭올터니 기다려요 응?』

이말은 어제밤에 연극장으로부터 도라오는길에영식이가 은순이를 학교문앞에外지 자동차로 데려다주고 도라가면서 던지고간 은근한 약속이엇다 영식이는 은순이의손목을 더한층힘잇게 닥어쥐면서 아옥도 향락의한계단을 못밟은것이 애석하다는듯한 표정을짓고 그러나 오래지안어서 너는 내물건이되겟지!…… 하고 락관하는태도로 래일오후를 약속하고 도라간것이엇다

은순이도 영식이의 최후요구가 무어인것쯤은 잘알고잇섯다 『◐◐로골와해가는 어떤 암시가 은순이의 무르녹은정욕을 자극줄때마다 은순이자신으로서도 견딜수업는 충동과 패감을늣기어왓다

만일에 이러한조심성이 『녀자가 한번실수하면……』 은순이의머리를후려떼리지안엇드라면벌서그들의청욕생활은시작되엿슬는지도모를것이다 그러나 기성(旣成)된 정조관의힘만으로 그의자연적욕구를 짓밟기에는 그만큼고통이 따라오는것이엿다 은순이는 자긔의극기하는힘을 스사로자랑스럽게 너기엿다

은순이는 영식이를기다리는 지리한시간동안에 자긔의과거와 장래를생각하여보앗다 일즉히 부모를여이고 빈궁으로 말미암아 사방으로 흐터저사는형제들…… 그들은수효로 형제라고하나 은순이에게대해서는 남만도못하얏다 모다은순이라는 무거운짐이 자긔압흐로떠러질가하야 떠밈어내는것이엇다 은순이는 이러케자긔가 부터슬만한 자리도업시 떠다니는 애달픈생활을하여왓다 그럼으로도 박한여가되여서 동무들이 자긔집으로도라갈때마다 은순이는 한층더적막을 늣기고 울엇든것이다

그러나 그의처지에비추어보면 은순이의생활은 비교적평란한것이엿다 그것은 인물이 잘나서 그러햇든지 그러햇든지 수단이조와서 그러햇든지 엇잿든혹은 진실한의미에서 혹은야심을품고은순이를 도아주는사람이 업지안엇다 그래서 만흔다른사람에게처녀로서는 듯기어려운 풍문을 자조드날렷다 처도사실에잇서서는 허랑하게몸을망치지안코서도 옷과밥과신발과 학비를 순하게어들수가잇섯다 그만흔 후원자의대다수는 은순이가 소학교를 마치고 중학교를치르고 다시B전문학교外지오는 기다란길거리에서그만기진하여 떠러저나갓다 진실한의미에서도움는사람은 자기에힘이모자라는것을슮히한탄하엿다 그러나야심을두엇든자들은 별별밉에 당자못할욕을 퍼붓고 이때外지후원한것을후회하는것이엇다 은순이는모도가 우숩광스럽고평범하여젓다 그러나이럴때마다또한번풍문이 사나워지는것이엇다 한사람이 떠러저나가면 또다른사내가그 무거운짐의운반을 즐겨서마다 안 주엇다 혹은한두번에 두세사람씩후게자를 발견할때도잇섯든것이다 이럴때마다은순이는 녀자의 강한컴을늣기엇다 우숨을파는녀자가 사과나갈수잇는도리外지도 리해할수가잇섯다

그러나 케일은순이들 분수에넘치도록만족하게해주는이가 영식이엿다 이번에야말로은순이는영식이의힘을 감심하엿다 그리고 그의황금압헤어떠한방법으로써 감사의절을 올녀야할는지 하고생각하여보앗다

『K씨의 갈망하는대로 이몸을 아주바처버리자! 그리면 평생을통해서 풍부한물질의혜택과 행복을누릴수가 잇슬터이지……』

은순이는 홀로히 이러한생각을 하엿다가도 남은조각의 량심이 재차기질할때에는얼골을붉히고 얼는취소해버리는것이엇다

석점 반이지내엿다 그러나영식이는 좀처럼 오지를안는다 보통때가트면 영식이는 약속한시간보다도 일이십분은일느게 달녀드는것이 상례엿것다 은순이는 몃번식이나 팔목시계를 거듭살펴보앗나 혹여자긔의시계가 지나치게빨느지나 안은가하고 의심도하여보앗다 혹은영식이가 무슨고장이나생기지안엇는가하여 념려도되엿다만은 무엇보다도 자긔가모처럼 새옷을가려입고 화장을하고아모도업는 방안에서 몸과정신으로 고단스러울도록 오래동안기다리게 만드러주는것이 원망되고 울고십흔심이엇다